京城日報
六月九日（金） 夕刊
編輯兼發行人 兒島吉治 印刷人 小川三之介
發行所 京城府太平通一丁目 合資會社 京城日報社

プンタス 月美人インキ 印肉本舗

英國側の不誠意に對し 愈よ報復關稅を施行
關係事務當局で立案に着手
遲くも七月早々實施の段取

【東京電話】英國政府の不誠意により、わが對英貿易はいまや崩壞の危機に瀕するに至りたるに對し、內田外相はこの際斷乎たる態度を持して全面的に對立せる對英通商關係を根本的に打開する要ありとし、極秘裡に商工、大藏兩省と對策を協議中であつたが、今回いよ〳〵英帝國全般に對し報復關稅を施行することに三省間に意見一致を見、對英關稅戰の火蓋を切ることとなつた、よつて關係事務當局は急遽關稅改正の立案作成に着手し、今月中に立案を終り直ちに樞府へ諮詢奏請の手續をとり、遲くも七月早々一擧に右關稅案を公布施行する段取りとなつた、しかして報復關稅案要綱は次ぎの如きものである

一、帝國政府は帝國の存立上帝國憲法第八條、並に第七十條の條章に從つてこゝに關稅引上げに關する緊急勅令を公布するものである
一、右勅令は現行關稅率法第四條の特殊の場合をなすものである
一、今回施行すべき報復關稅適用範圍は英帝國屬領諸國より我國に輸送さるる主要品とす
一、報復關稅の稅率は案の目的上、精製品及び原料品を通じて一率に禁止的高率を課する
一、本法の施行期間については英帝國側の日本品攻擊關稅率を存續する限り有効ならしむ

最惡の場合を豫想し 夫々對策を考究中

【東京電報】英國政府がオッタワ協定を楯として全英殖民地と日本との通商條約廢棄を企てると同時に、インドをして我が綿布關稅引上げを斷行せしめようと執拗な日貨排斥をなしつゝあるも、英政府は自主權がインドに保留されてゐるのを口實として、その善後措置を日印直接商議に讓ると云ふ不誠意極まる態度を示しつゝあるに對し、取敢ず英政府に抗議するやう松平駐英大使に訓電したが、英政府が依然態度を改めぬ時は、政府はロンドン經濟會議で石井代表をして堂々英國の經濟的排斥の非に關し重大抗議をなすと共に、實際につきても對抗手段を講じ、且政治上、外交上、英國並に全英殖民地と全面的工作をなすべき必要ありとし、各種の場合の事態を豫想し夫々對策を考究中である

不當關稅引上 支那も反省
必要に應じて改訂

【南京八日發電】國民政府の不當なる關稅引上げに際しては、日高南京總領事は既に二回に亙り強硬なる抗議をなし、有吉公使も本問題に關しては國民政府當局と折衝を重ねつゝあるが、支那側に於ても漸次我主張の公正なるを諒解するに至つたもの如く、外交部は本日關稅は永久不變のものでなく、實施して見て不都合ならば必要に應じて改訂する旨を發表した

太平洋會議に一流人物派遣
滿洲國で人選中

【新京九日發電】八月末カナダで開催される太平洋會議に於て當然滿洲問題が論議されるが、滿洲國では自らの立場を闡明すべく出來得る限り多數の資料を送り、同時に國內一流の人物數名を派遣し滿洲國實情の認識を深からしめ度き意向で、目下其の人選中であるが前日代表…氏、外交部宣化司長川崎寅雄氏、北滿鐵道理事沈瑞麟氏等が候補に上つて居り、同會議に送られる資料については目下外交部宣化司に於て各方面に手配し、その蒐集整理に大童である

産業調査會 第二部會

産業調査會第二部會は八日午後一時より總督府會議室に於て松井委員長の下に開催したが、第二部の性質上總督府と密接の關係を有するので、委員は貿易の諸問題に亘り第一案の商品調査の合理化に關する調査、第二案の取引方法に關する調査以上二案中何れを先に調査するかにつき議論百出したが、結局調査順序として第二案の取引方法に關する調査を先にすることに決定し左記事項に付ては改めて調査することゝなり午後四時散會した

一、取引方法に關する調査
（イ）卸賣商の取引方法（卸賣市場をも含む）
（ロ）問屋の取引方法
（ハ）仲買人の取引方法
（ニ）小賣商の取引方法（日用品市場を含む）

二個の留保條件で 空爆全廢に同意
佐藤代表の重大聲明

【ゼネヴァ八日發電】軍縮一般委員會は八日午後の會議に入るが八日午後の會議で日本代表佐藤大使は空軍爆撃問題につき、次の如き重大聲明をなした

日本政府は二個の留保を絶對的條件として、空中爆擊の全廢に同意するに吝でない、第一の條件は航空母艦の全廢ならびに艦艇の發着甲板の禁止であり、第二の條件は非軍用機を軍用目的に使用することを阻止する協定の成立である

鈴木政友總裁 十一日頃歸京

【東京電話】鈴木政友會總裁は十一日頃歸京の豫定であるが、豫て噂されてゐた西園寺公訪問は中止することゝなつた

政友自重派
有志代議士會開催
前回の申合せを再確認

【東京電話】政友強硬派の猛運動に對抗し、自重派は斷然對抗運動を開始し八日午後六時から三縁亭で有志代議士會を開催、出席者五十名（外に電報、電話で贊成者五十五名）、木下總務座長席につき

東武氏 幹部會の決議は一部幹部の獨斷で出來たもので、黨內多數の意思を無視し、これを斷行せんとするはまさに黨を破壞するものである

と挑戰的意見を述べ

磯部尚氏 吾々はますます同志と結合し所信に邁進せねばならぬ

ついで加藤知正、青木精一氏らより關稅引あげの不可を力說し、さらに

東武氏 關稅の引あげには入閣當時の例に徵しても、代議士會の決議がない限り幹部會の決議や總裁の獨斷で黨員が拘束さるべきものでない

と述べ滿場一致贊成、出席全員を實行委員とし世話人に木下、東、磯部、[illegible]その他二十一氏を擧げ更に去る一日の有志代議士會で決定せる申合せを再確認し同十時散會した

兩派代表 けふ會見
議論を戰はす

【東京電話】政友會の強硬派少壯組は八日の自重派の會合に出席し理論鬪爭をする爲め三縁亭に赴いたが、自重派は之に對し

この會合は第一回會合に贊成したもののみの會合であるから、最初から意見の相違してゐる事が明瞭なものゝ參加を認める事は出來ぬ

と言つて參加をこばんだので押問答の結果、兩派より十五人宛の代表者を出し九日午後一時から三縁亭で會見し、議論を戰はす事となつた

兩派の對立で 政友、危機一髮
大正十三年に於る 分裂直前の黨情

【東京電報】政友會內の急進、自重兩派の對立抗爭は黨幹部の態度表明で愈よ表面化し、八日は自重派は芝三縁亭に、強硬派は東京ステーションホテルにそれぞれ會合し兩々相對峙して氣勢を擧げ、相互に同志糾合に邁進するほか、九日は三縁亭に少壯強硬派が實行委員を擧げての挑戰に應じて自重派は世話人を擧げて邀擊し兩派對立の下に政策理論鬪爭を行ふことになつたが、しかも自重派は昨年末として黨の內閣援助の態度を決定したのは議員總會であつたから、今回黨出身閣僚の引退を求むるや否やの黨議決定も當然議員總會で決定すべきであるとなし二十五日の幹部會の申合せは閣僚引退を含むもの、即ち議員を拘束するものでないと主張し最後の事態は議員總會の數によつて決せんとする傾向が頗著でまさに大正十三年分裂直前の黨情にも比すべき危機一髮の險惡である

強硬派代表歸京

【東京電話】政友會強硬派の代表として鈴木總裁を京都の旅行先に訪問した砂田、東鄉兩氏は八日午後八時二十五分東京驛着にて歸京し、直にステーションホテルの強硬派事務所に至り折から待機してゐた實行委員及び山口幹事長等に對して、總裁との會見內容を詳細に報告し爾後の對策に付て種々協議するところあつた

英軍縮案可決

【ゼネヴァ八日發電】本日の軍縮一般委員會はフランスの反對を押切り、英國軍縮案を將來の軍縮條約の基礎案とする件を可決した

有吉公使、汪精衛と會見
交涉開始に對する 瀬踏は先づ成功
全般的諸懸案に就き意見交換

【南京八日發電】有吉公使と汪精衛の會見は八日午後四時から一時間半に亘り鐵道部官舍で行はれた會見は全般的日支懸案の根本解決に關する意見交換に終始したが、汪精衛は羅文幹と異り極めて謙讓な態度で

中支兩國は共存共榮すべきであるに、現狀では全く相反してゐる支那は弱國たる日本の同情に依つて共存へ進みたい

と衷腸的に誠意を披瀝したので、會談は極めて順調に進み、停戰協定に次ぐ日支正式交涉開始に對する有吉公使の瀬踏みは豫想外の成功を收めた、有吉公使は東京の日向が達したので市內を見物した上十日の夜行列車で歸る筈である會見後汪精衛は同席した某要人を通し左の如く語る

本日の會見は日支兩國を現在の險惡狀態から如何にして共存に導くかといふ大局から、全般的意見の交換を行つたのであるが結果は頗る滿足すべきものであつた

空爆全廢に 米代表反對

【ゼネヴァ八日發電】二個の條件を附して空爆禁止に贊成した佐藤代表の聲明に引續き、アメリカ代表ウイルソン氏は右に對する反對演說を行ひ「斯の如き提案は徒に軍縮會議の會期を遷延させるに過ぎないもので、問題とされることを切望して止まない」と述べた

各議案を可決 京畿道會閉幕
けふ施政一般を聽取

第一回京畿道々議會第二日目の八日は午後一時から開會、第七、八、九、十號議案を一讀會に可決し次いで追加第二十五號及同二十六號を一讀會に可決し次いで道制第二十五條に依り處分したる事項を知事から報告、午後四時閉會、九日は午前十時から道の施政一般について道當局より說明を聽取し正午散會した

印度關稅引上 官報で公表

【ニューデリー八日發電】日本綿製品を目標とする印度政府の綿稅引上げは八日官報を以て公表されたが、右に依れば既報の如く日本綿製品に對し悉く七割五分の從價稅を課することになつてゐる

金谷大將葬儀 青山齋場で執行

【東京電話】五月逝去した軍事參議官金谷大將の葬儀は九日午後一時より青山齋場で行はれ畏くも天皇陛下より祭粢料幣帛の御下賜あり各宮家より花環を賜はり前大將儀委員長となり、步兵三聯隊の一個大隊の儀仗兵參列、其他參列者數百に及び盛儀を極めた

故金谷大將追悼會

金谷大將の葬儀は九日東京に於て施行せらるゝが、朝鮮に於ても軍司令官たりし關係上大分縣人會主催の下に、九日午後二時より若草町西本願寺に於て盛大なる追悼會を執行した

東西南北

インドの關稅引上げに對して紡績聯合會は敢然として對抗した▲印綿不買決議も即ちそれだ▲常に私利私慾の外眼中何物もなしといはれてゐる大阪商人は滿洲事變勃發の時も最も强硬だつた▲常に小理屈を並べてゐる東京商人は表面の形▲何としてもインドの關稅引上げによつて一番困るのはインド大衆だ、このために高價な綿布を着なければならない▲然るにさらに日本の印綿不買によつて棉花暴落、インド農民の困憊時代が來るのは明日▲イギリスはインド大衆の窮迫においてランカシャの紡績を維持せんとするのである▲これがイギリスのインド統治の搾取的政策である▲英本國の幸福をさへかち得ればインドの民衆はどうなつてもよいのである▲それにつけてもわが政府も民間の不買決議と呼應して英品に對して報復關稅を課するの決意をしたのは近來の痛快事▲印綿はわが輸入棉花の廿二パーセントを占めるに過ぎない▲若し夫れわが朝鮮の棉花增産計畫に一大拍車を驅けるならばこれを補ふて餘りあるだらう▲それぼかりでなく政府は英帝國關係諸國より輸入さるゝ原料にも同樣の扱ひをするらしいから羊毛に就ても緊褌一番すべき時期が目睫の間に迫つて來た▲關稅高障壁の流行する現代にあつては自給自足より以外に生くる途はない▲歐人吉井伯爵夫妻は御互の氣儘から離婚生活▲華族だからとてやはり人間の中だから困も結婚解消もやるだらう▲それは勝手次第だが社會上の地位、一般社會の認識に對して何か負ふべき義務がありはしないか▲尤もその認識や地位は自分の知つたことでないといへば夫までのこと

春の太陽（59）
久野豐彥 作
田中比左良 繪

こんな筈ぢやなかつたのに（九）

聲をかぎりに谷が救ひを求めたオートヂャイロも、たうとう、谷を見すてゝ、空の中にきえていつてしまつた。戀人に振られたよりも谷はつらかつた。

下を見おろすと依然として、虎が、しつこく睨んでゐる。谷は、もう、かうなつちやあ、辛抱くらべをするより外には術がないと思つて、たうとう持久戰に入ることを決心した。

さうして、夜になつて、虎どもが、大きな鼾をかいて眠りこんだら、コッそり、やみにまぎれて、虎の包圍を脫してやらうと、夜の來るのを谷は氣永に待ちだした。

だが、かうして、折角の日曜日の半日を樹木の上で、夜の來るのを待ちわびるのは、わびしいことだつた。

しかし、三時間も四時間も、樹の上に居ると、どうしたことか、谷はだん〳〵と地上のことを考へるのが、物うそうになつて來た。

太陽の運行を考へ、月のことを想ひ、地球よりも大きな星のことを思ふと、谷は、次第に氣が大きくなつてきて、たかの知れた虎の十や二十匹が何だと思ひ出した、全く地上のことが馬鹿々々しくなつてきたのだらう、谷は虎を鼠くらひに思ひ、マカルピン社長でもユーピイ扱にしだした。

しかし、谷の心ひそかに待ちかねた夜はなか〳〵來なかつた。谷は氣がだん〳〵大きくなつてきた、どうやらこうして、高い樹の上に乘ッかつてゐると、見はるかす東京市街ばかりでなく、日本そのものまでが、ひどく小ちやく見へて來た。谷は日本に退屈して想ひを蒼穹の空へはせてゐた。すると、谷は、いつまでもこんな木の上になんか、乘ッかつてゐるのが厭になつた。

──面倒臭い…… 降りちまへ、勇敢に兩腕に幹を、抱へてするするすると辷り降りてきた。

だが、どッしやんと大地へ足が、ついたとき、谷は、牙をむきだした、虎の偉大なことにはッと氣がついた。

──これア いかん！馬鹿にできんぞ！

谷は、またしても、周章てゝ樹の上へ登つた。

矢張、日の暮れまで待つより外に、仕方がないと、あれほど氣を大きくした谷も、たうとう我を折つてしまつた。

ところが、マカルピン社長の方では、虎をおつぱなしておいたことを、すッかり忘れてしまつて、ぐつすり午睡をして、やッと眼がさめたとき、初めて、氣がついた。

流石のマカルピン社長も、ちと悪戯が過ぎたと思つて急いで庭へかけて降りてゆくと、谷は、高い樹に腰をかけて空を眺めてゐるのが見えたので、やれ〳〵と、胸をなでおろした。

マカルピン社長が大きな銀の盆に、一ぱい肉の塊を乘つけて庭の中で、それを見るや忽ち虎の群は檻の方へ駈けだしていつた。

一匹、一匹、肉の片をくわへながら虎は檻の中へ這入つていつたので、谷も、漸く、安心して樹から降りた。

谷は、へと〳〵に疲れて、ミスアメリカの部屋へ戻つていつたが、もう、誰も相手もなかつた。結婚見合ひなんて、もう、こり〳〵だと思つた。

全く、萬事が、谷の想像を裏切つた。どんなに、結婚見合ひが羨かしいながらもたのしいものであらうと、美しいミス・アメリカがどんなに、米國一流の大學の結婚科の卒業生であらうと、もう、そんなことは、谷には、どうでもよかつた。

ぐつすり、ひと眠りしたら、結婚見合ひに暇をつげて、元の古巣の群居アパートへ、さつさと戻つてゆかう。彼處には、貧しいながらも、樂しいわが部屋が待つてゐるのだ。谷は──こんな筈ぢやなかつたのに！こんな筈ぢやなかつたのに！と、何度も、つぶやきながら、やがて、正體もなく眠つてしまつた。

あすの天氣（10）

高氣壓は支那東海から朝鮮及び本邦に擴つてゐるがその勢は弱く北滿は氣壓が低い爲全鮮一般に天氣は良く靜穩である、明日は次第に曇勝ちとなる

豫報 曇一時晴

九日 正午 [illegible]
八日 最高 [illegible] 最低 [illegible]

仁川の潮時（十日）
滿潮 午前 [illegible] 午後 [illegible]
干潮 午前 [illegible] 午後 [illegible]

結核 醫家ニ謹告
免疫元 エー・オー
日・英・米・加・愛蘭專賣特許
有馬青山太細三醫學博士創製

AOの特長
一、免疫力優秀の菌株より成る多價「ワクチン」なり。
二、獨特の培養と合理的處理による菌製劑なり。
三、吸收容易、無危險、ツベルクリンの如き副作用絶無。
四、使用法頗る簡易。
五、嚴密の動物試驗を經て市販せらる。

AOの應用
一、治療的應用 肺結核、眼科結核、肋膜炎、皮膚結核、外科結核、泌尿生殖器結核、咽喉等
二、豫防的應用 潜伏結核、淋巴腺腫、虛弱體質、結核疑症等
三、診斷的應用 治療を兼ねたる無害の診斷法
文獻呈上
發賣元 大阪市東區北濱四丁目 須美商店

ドクトル 三品齒科醫院
京城三越前本町入口篠崎ビルヂング三階 電話本局 二五〇七番

ホーオーミルク

宮內省御用達 明治屋
【○頭痛にノーシン○】

下劑 便秘!!それ ミレバール
專賣特許

少量服用すれば自然の如き便通あり 多量服用すればヒマシ油代用となる
用量 一回一―三錠（頓服） 一日三―五錠（分服）
定價 二〇錠入 二五錢 五〇錠入 五〇錢 一〇〇錠入 八〇錢 五〇〇錠入 三・五〇圓 （粉末、散劑あり）
製造發賣元 大日本製藥株式會社 本店 大阪道修町 支店 東京本町

内地から參加の十二機勢揃ひ終る
朗かな防空演習序曲

十五日より十七日の三日間に亘つて擧行される京城府の防空大演習に際し、甲國飛行隊として防衛司令部に歸屬して半島防空の大任を果すべく、頭の演習參加のために所澤飛行學校吉田大尉の指揮する九一式戰鬪機三機は九日午前十時廿八分府山を出發、快晴の飛行日和に秋風嶺の峻嶺を越え午後零時十分汝矣島に到着した　遙か遠鐵山上の碧空に三機編隊の鮮かな翔破の英姿を見るや、待ちに待つてゐた飛行場の人々は一齊に帽子を振り廻して頭の汝矣島入りを歡迎した、この日飛行場は昨日到着した加藤大尉の指揮に太刀洗飛行第四聯隊の九二式戰鬪機六機、八八式偵察機四機が翼を並べ、今また所澤飛行學校から九一式戰鬪機を迎へて汝矣島飛行場は陸軍機十三機の勢揃ひを完了して、流石に嚴い飛行場も無數のテントが張られて見るからに勇ましい演習序曲を奏でゝゐる

參加機の區分

九日到着した所澤飛行學校の九一式戰鬪機三機をはじめ大刀洗飛行第四聯隊の九二式戰鬪機六機の九機は演習期間中國軍に屬し、半島防空の任にあたり、八八式偵察機四機は演習統監部に屬して情報蒐集に空の演習審判の任にあたることとなつた、これに對して假想敵國として空襲に出る乙國甲飛行隊は平壤飛行第六聯隊の精鋭機を以つて編成されることになり、その一部の九二式戰鬪機四機は十六日正午京城汝矣島に到着する豫定である

京城の上空で
生地慣熟飛行

汝矣島到着間もなく九二式戰鬪機をはじめ九一式戰鬪機、八八式偵察機は加藤、柳本兩大尉の下に早速生地慣熟飛行を決行、汝矣島を中心に京城一圓の上空に亘つて試驗飛行を試みてゐる。午後二時頃からは第一第二と三機編隊の堂々たる編隊運動の猛練習に入り當日京城の上空は十餘機の飛行機の亂舞に演習氣分をそゝつてゐる

實彈の洗禮を
受けた剛勇ばかり
演習參加者の顔觸

今度の防空演習に參加する所澤、太刀洗の飛行士はいづれも一粒選りの優秀飛行家である、九二式戰鬪機六機の指揮者加藤大尉、偵察四機の指揮者柳本大尉の如きは滿洲事變勃發とともに逸早く出動し至る所で戰功をたてゝゐる　聯隊長の下に兩勇士は打虎山に於ける匪賊討伐戰に參加、赫々たる武勲を輝かしたパイロットでその他黒石中尉、松木少尉、石津少尉の如きは全部滿洲、上海事變に出動、幾多の戰功をたてゝゐる、一方假想敵國の平壤飛行隊は地理的關係から殆ど全部が出動し人一倍の空中戰に經驗を積んで居り、來る演習に於る彼我兩國軍飛行機の亂舞は必ずや豫想以上の華々しき大空中戰を展開すると云はれてゐる

この偉容！

勢揃ひした九二式戰鬪機と九日到着した九一式戰鬪機の操縦者向つて左から吉田大尉、佐藤中尉、山崎曹長

防空宣傳の催し

ラヂオ
實彈射擊演習實況を軍部と協力して放送

發動機の爆音やプロペラの爆音を遙かにキャッチして空からの來襲を逸早くしらせる聽音器をそのまゝラヂオに結びつけて一般聽取者に微妙な兵器の作用をしらせようとする新しい試みに次いで高射砲實彈射擊の壯烈な實況放送が計畫されてゐる　DKでは今回の防空演習に軍部と協力、ラヂオの普遍性を利用して大衆周知に力瘤を入れてゐるが、この大演習の華である來る十四日午後二時から四時まで仁川沖で行はれる高射砲實彈射擊演習の實況を全鮮に放送すべく計畫を立てて目下特別館の仕立や仁川と放送所間有線連絡等につき遞信局と交渉中であるがこれが叶へば爆彈投下、吹流し射擊など實戰を思はす實況が手にとる如く聽取者の血を湧かさせることであらう

展覽會
商工獎勵館の四階と南大門小學校々庭で

十一日から十七日まで一週間開催の防空展覽會の第一會場は南大門通商工獎勵館の四階で防空に關するパノラマや航空殉職者の遺品其他爆彈三勇士の遺品等を陳列し第二會場の南大門小學校々庭には照明燈、聽音器、彈丸等の防空機や現在の國防狀態を現したものなど多數であるなほ第二會場は學校の正門から出入することゝなつてゐる、十一日は午前十時までは招待者の觀覽に供し、その後は一般觀覽者を入場させると

文庫
總督府圖書館で一般に開放

總督府圖書館では十四日からの防空演習に對し防空思想普及の爲め同館大衆文庫を開放して十日より十七日迄防空期間を開催し、防空及飛行機等に關する圖書を展列し傍ら世界大戰中に於けるロンドン巴里の防空施設を始め、毒ガス種類表、爆彈威力一覽表其他及東京警備司令部、陸軍航空本部機關の防空知識普及に參考寫眞等を掲げ一般防空に關する知識資料を自由に閲覽に供するなほ大衆文庫は同館最初の試みで内地等でも未だその設置を見ない自家書籍の擴張を見るべき

今夜
九日午後八時から　來靑閣で　(入場無料)

讀へよ 仰げよ 爆彈三勇士
廟行鎭陣地の爆破實戰談
當時の鬼小隊長　久留米工兵第十八大隊　東島時松少尉

作江、北川、江下等三十六勇士を率ゐて死地に突進した當時の鬼小隊長が肉彈三勇士壯死當時の實相を中心に三勇士の生ひ立、生活等を講演される……

忠勇・工兵精神の眞髓
鬼少尉生みの親　第二十師團兵器部附　藤井一枝大尉

東島少尉や、肉彈三勇士の生みの親とも云ふべき人で忠勇義烈極まりなき工兵精神の眞髓を講演される……

繪葉書進呈　上海に於ける肉彈三勇士の繪葉書三百部をホン二ベビーゴルフから寄贈がありましたので先着順に差上げます

上京した 小西總長
最後解決策の諒解を得る爲

【東京電話】京大問題解決の衝に當つて奔走して居る小西總長は、その後の京大法學部の情勢報告と最後の解決策につき文部當局の諒解を得るため、九日午前九時東京驛着列車で上京、直ちに學士會館に入り新城副總長等と會見打合せの後同十時四十五分文部省に粟屋次官、赤間學務局長、關屋局長等と會見した

喧嘩を吹きかけ 金品を捲き上ぐ
カフェー黨を盛んに脅かした
不良少年三名を捕ふ

本町署山口刑事部長は八日夜十一時頃、本町四丁目附近を徘徊するやくざ姿の三人の內地人靑少年の擧動を怪しみ本署に連行取調べた所、府內櫻井町二丁目に本籍を構へる無職河田重行(二〇)崇村武士(二〇)辻男(一七)何れも假名といひふところには長さ八寸餘の短刀を秘めて居り府內のカフェー、酒場、食堂に出沒しては常習的に客に喧嘩を吹きかけ、短刀を擬して脅迫金品を捲きあげ酒食の費用に充てゝゐることを自白した、同署では右三名を留置し餘罪や連累者を取調べてゐる

黄金魔杉山 外十一名を 檢事局送り

新令布かれて以來の大掛りな金塊密輸事件として本町署に檢擧された府內黄金町二丁目金地金商杉山修一外十一名は九日午後三時一件書類とともに檢事局に送局された

貴方の時計は 正確ですか
十日は時の記念日

明十日の時の記念日行事は全府內を擧げて大々的に遂行せらるゝことゝなつた、先づ當日は時計の正確を期するため午前六時、正午、午後六時の三回に亘つて各五分間宛サイレンを鳴らす。尚本年のこの時の記念日を期して本町二丁目村木時計店にては五尺長針丸大時計六個を記念事業として左記の六ケ所に寄附する、又時計商組合では當日鍾路、鮮銀前に於いて店主以下店員總動員で『あなたの時計は正確ですか』『あなたの時計は只今何時ですか』と通行人に呼びかける。因に村木時計店の寄贈先は左の通りである

朝鮮神宮、京城神社、府立職業紹介所、府立託兒所、獎忠壇公園、東部隣保館

少年の歎き
雄圖を挫かれた
旅順までの切符を 京城驛で詐取さる

雄圖を抱いて滿洲を目指した一少年が京城驛で不敵の詐欺犯人にあひ、その志を打ち挫かれた哀話：慶北聞慶郡聞慶面農業祭樂龍の二男祭寶煥(一七)は、鄕里の普通學校を今春卒業し學校長の紹介で滿洲國に就職すべく、大邱から旅順までの切符を購入し、八日夜京城に途中下車した所、年齢廿五、六歳の朝鮮人男子が少年に旅順まで行くには仁川を經由した方が安くて切符の代金は割り戻してもらへるからと、京仁間の切符を渡し怪漢は旅順行の切符を受取りそのまゝ行方をくらましたので詐欺にかゝつたことを知り本町署に泣き込んだので、同署では少年を和光病院に保護方を依頼し、右少年の本籍地に照會を發するとともに、犯人搜査中

崖崩れて 瀕死の重傷

九日午前六時頃府內杏村洞二〇鄭召史(二三)と崔李祖(一)が炊事中、突然裏山の崖三坪許りが崩れ落ちて兩女は逃げる暇もなく崖崩の土砂の下敷となり重傷を負ひ赤十字病院で手當中であるが生命危篤

芬蘭機出發
汝矣島から東京へ

八日上海から飛來、京城に一泊したフインランド飛行家ヴレマー大尉は、九日早曉飛行場に至り機體の點檢を終え、關係者に見送られ五時十九分離陸の空を一氣に東京に向け出發、同七時廿五分蔚山上空を通過した

世界早廻り機 機體修理に向ふ

【ピーロヴオ八日發電】七日モスコーよりチタに向け飛行の途中、當地に不時着した世界早廻り飛行のジェームス・マターン氏は當地本時間九日午前二時ゴロクラスノヤールスクに向け出發し、同地に於て更に完全な修理を行ひガソリンの補給等もなす模樣である

歸院廣告　久敷歸鄕中の處先日歸院明十日午後四時より診療仕り候　京城府南大門通五丁目三番地　上野齒科醫院

死神に誘はれて
葬式から歸つて自殺

高陽郡元堂面某等里一一七申某の父申某(七〇)は、八日同里の某家で仁方に葬式に行き飲食して歸宅、間もなく「急に自分も死んで行きたくなつた」と言ひ乍ら家を出て行つたが、家人は泥醉して出歩るのだらうと別に氣にも止めなかつたが、夜に入り歸宅しないので搜したところ裏山の松林中に縊死してゐるのを發見した、原因は葬式を見てかねて生活にも困つてゐる上、老年の身から厭世自殺したものらしい

螢狩り大會
十日夜七時から 博文寺境內で

イカリソース本舖、朝鮮代理店主催の螢狩り大會は十日午後七時から獎忠壇公園博文寺境內で催されるが、螢狩等は場內整理の都合上イカリソース大瓶一本買上の方に御景品、入口にて螢狩籠、團扇等も進呈する由、なほ放出の螢は近江石山の源氏螢で十萬匹にのぼるので夏の宵にふさはしい催しとして歡迎されてゐる

E-T-O-K

旭町のさる料亭の女將、大事なお客樣の膳に撮り出て愛嬌をふり撒いたまではよかつたが『旦那方がおいで下さるのに、こんなに路が悪くては困りますから、旭町一丁目も近くアスパラガスを敷くとになりました。オホ……』

×

客人ら、互に顔を見合せ『ナルホドね。アスパラガスを……そいつあ軟かくていゝ。エヘ……』

雪 四寸積る
咸南奧地は珍しくない

【咸興特電】平地では九十度近い酷暑さへ訪れる此頃、咸南奧地では又も雪である……咸南三水郡三南面一帶の七日の豪雨は夜になつて急に氣溫の降下のため雪となり、八日朝同郡於設面一帶は約四寸の積雪を見た

英國先づ勝つ
デ杯戰第三回

【イーストン八日發電】デ杯戰歐洲ゾーン第三回英吉利對伊太利のシングルス試合は當地に擧行されたが、英吉利のペリー選手は伊太利のデモルプルゴ選手を左の通りストレートで破り英一勝した

ペリー　六—四　七—五　六—四　デモルプルゴ

ホームスパン 製織講習會

趣味と實益の副業……朝鮮總督府のホームスパン製織講習會は新毛糸の都合上、その第二回講習會開始が延期されてゐたが、いよいよ十五日から開講することになつた、今回は指導者養成は十名にとどめ、あと三十名は副業として賃金收入を得たき人を詮衡し四十日後早速賃金收入を得らるゝごとく教育する由、婦人に限り、內鮮いづれも歡迎、府內東崇洞總督府中央試驗所內朝鮮織物協會に本人出願申込まれたいと

腎臓病療法

貴生堂の篠原胃腸丸
定價 一、〇〇　一、五〇　代理店 貴生堂 京城本町二

皮膚泌尿花柳病　醫學博士 渡邊晋

當籤發表
別掲「鷄山小唄」の歌のレコード吹込み藥術家は誰か？の懸賞募集の當籤は左の通り決定致しました
壹等 壹名(金側腕時計)　府內龍山　川之上壽滿夫
貳等 貳名(腕時計)　府內旭町　大田吉　府內櫻井町　三木駒三郎
參等 五名(置時計)　山口利吉 / 金振 / 權建 / 鈴木陸 / 野崎成三
四等
コロンビア特約店 明時堂蓄音器部

市內某兩家整理品 大競賣會
六月十日下見　十一日正午ヨリ賣立
書畫骨董 什器盆栽
南山町二丁目　株式會社 京城美術倶樂部

便秘にトース　小林大藥房

古賀政男の哀艶調
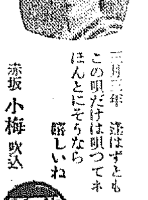
ほんとにそうなら
赤坂小梅 吹込
コロムビアレコード

推薦國産 カモ井のリボンハイトリ

頭痛にノーシン

高野製作所

櫻印かや大賣出
工場 滋賀縣能登川 近江蚊帳製造株式會社

品質保證　丈も長く、糸むらなく、優美、堅牢、價格最も低廉

品名		六疊釣(六尺)	八疊釣(八尺)	十疊釣(十尺)
木綿旭櫻印	上等モヘギ色	四・三〇	五・五〇	七・二〇
片麻八重印	同	五・九〇	七・七五	九・九〇
木麻嵐山印	同	八・二〇	一〇・五〇	一三・七〇
同 常磐印	同	一二・三〇	一五・八〇	二〇・三〇
木綿伊吹印	ないめなし絞ほかし	四・〇〇	五・二〇	六・六〇
片麻月ヶ瀬印	同	八・二〇	一〇・三〇	一三・三〇
木麻梅ヶ枝印	同	一〇・八〇	一三・八〇	一八・〇〇
同 旭光印	同	一四・一〇	一八・三〇	二三・三〇
送料大略		六疊釣 七五錢	八疊釣 八八錢	

(一部分の値段)

全國著名の吳服店にて販賣す　櫻印かやと御指名願上候
カタログは御一報次第呈送
東京 日本橋 通三丁目 西川甚五郎商店
電話日本橋 五九五番 五九六番 五九七番　振替口座 東京 四九九二番

イマヅシン
喘息、咳、痰、神經痛、肺、肋膜、氣管支　全然類例なき新良藥
醫學博士 今津見發 / 醫學博士 齋藤實一 / 醫學士 今津化實三 先生
説明書無代進呈　【藥價】十日分 二圓四十錢　廿日分 六圓五十錢　五十日分 拾圓
全國有名藥店にて販賣　品切の際は本舖へ申込
大阪市此花區上本町三 本舖 株式會社 今津化學研究所

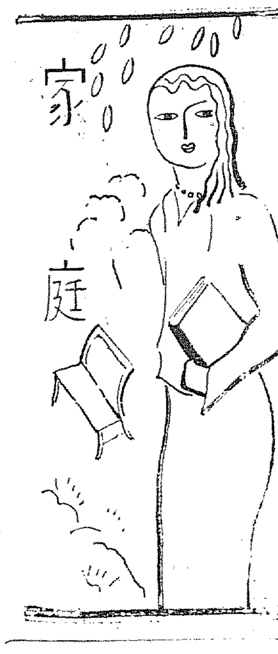

脚下にひれ伏す大自然の景觀
夏だ！山だ！われ等を待つ半島の連山

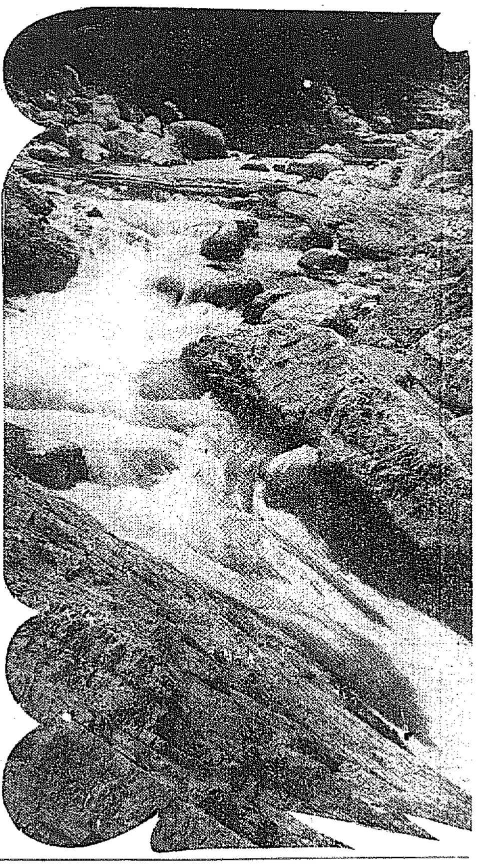

夏だ、夏は男の度胸試し、いよいよ登山季節だ、仰ぎ見る山を脚下に踏む痛快さ！遙かにひれ伏す莊嚴なる大自然の景觀、さあ夏だ、山だ、朝鮮アルプスの魅力、道峰山の雄姿、金剛山縦走、近くは先づ小手調べに北漢山への遠足、まだ内地人に開拓されてゐない山がわれ等の半島に幾多の興趣をたゝえて待つてゐる

◇

登山熱はこの頃急激な迫力で若人の生活に入つて來た、原始時代から横たはる封建的濃霧を吹き散らし、科學といふ鐵槌の建設によつて山と人間は接近し親みの握手を交換するに至つた

その過程には犠牲、困難、苦痛血の流れが潜んでゐる、登山には用意がいる、危險はその人の不用意にある

◇

わが半島の山は岩石が表面の風化作用でもろくなつてゐる、岩登りに際しては手や足のかゝりを充分に確めねばならぬ、落石及び岩なだれについても、注意を必要とする、最も注意すべきは頂上の問題である、朝鮮では殊にその必要が多い、風邪もであるが、第一夜の寒さである また氣候についても充分氣をつけねばならない、冷靜に綿密に計畫を立てエネルギーにも時間にも食糧にも充分の餘裕を見積らねばならぬ、山と親み、山を理解し、山の智識を確實に獲得し深く準備することが第一である

◇

山登りは大自然への身心の解放である、困難と危險を犯して目的を達するところに重大な意義がある、登山の魅力は興奮劑的放れ業でなく、競爭でもない

（寫眞は富寧八潭の斉龍潭）

1・ノンキナ、キキー坊ト、ゲン2、クライアナノオクヘ、テサグ3、ドコモカシコモ、アツイツチ4、シカタガナイ、チカラヲアワセテ、アナヲホツテ、ソトニデヤウ
キナトリチヤンハ、チツトモシンパイシナイ　リ、アシサグリデ、スンデイ　ノカベデ、デルトコロハ、ミアタラナイ　ツタガ。

本社特選　圍碁對局（八）

先相先　小杉丁（四段）
先番　飯田春治（三段）

たノ十五　ほノ十八　かノ十八　よノ十九　よノ十七　かノ十七　よノ十六　わノ十八　つノ七　たノ二　たノ一　つノ六　よノ八　よノ九　たノ九　かノ八　かノ七　れノ十一　そノ十一　たノ八　よノ七　よノ十

れノ八　れノ十四　そノ十四　よノ十五　一四二劫補ぐ　一六六手終　白中押勝

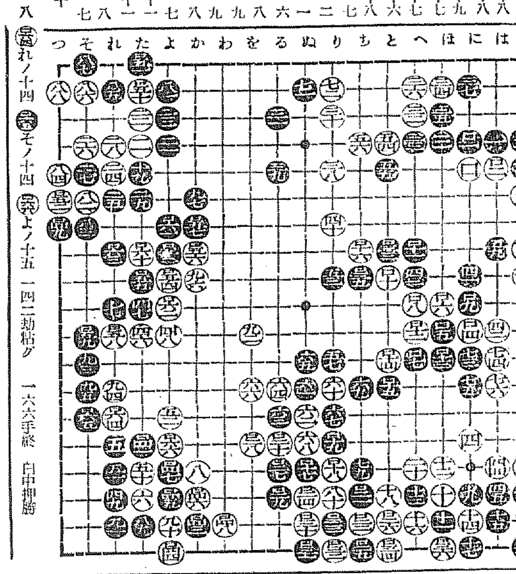

對局者の感想

黒曰く　白に一四二と劫補ぎをすたれる事となつては最早挽回の策はないようでした。

その頃を語る　今を語る（四）

とても賑やかな婦人社交機關
外人側のは八つをこす
◇─山本夫人はかう語ります

國際都市としての京城には婦人の社交機關としてのクラブはどんなものがあり、どんな働きを持つてゐるのかを知るために山本夫人を訪問しました、山本さんの家は京城の外人街と云はれてゐる竹添町の山の手のポプラが晴れやかにゆらぎ、アカシヤが香つてゐる中に建つてゐる赤い煉瓦の家なんです

◇─◇

─西洋の方は大變アッサリしてモノ解りがいゝから交際して非常に愉快でございます

と先づ外人禮讃から初まり、京城には外人が約五百名位で、ソールクラブを始め、外人クラブは八つ以上、その中で婦人關係のものが四つ、京城婦人クラブ（ソール・ウーメンス・クラブ）京城樂人劇クラブ（ソール・アマチュア・ドラマチック・クラブ）京城音樂クラブ（ソール・ミュージック・クラブ）とソール・ユニオンなど、日本人側のものは愛國婦人會とか友の會とか、母の會等のビジネス方面をオミットすると國際親和會と木曜會でせうと愉快におつしやる

◇─◇

國際親和會つてのは年に一度京城のあらゆる外人クラブの方々と會合して親睦を計つてますが別に外國の婦人が京城においでになつた時等はやはり親睦を計るため、お茶の會に御招待して旅の無聊を少しでもお慰めしてるんでございます

先日もロスアンゼルスの女新聞記者ミス・キングがゐらつしつた時も、ツーリスト・ビューローの女の方が二人見えました時も婦人側として御招待申しました

◇─◇

木曜會つてのは日本の婦人と外國婦人とのコンビでして毎週木曜日に會合し、英米の朗讀や英會話をしまして後にお茶の會を開いて親和を計つてゐます。ソール・ウーメンス・クラブの方々はライブラリー（圖書館）テニス場、スケート場等持つてらつしやつて智育體育兩方面の向上を計つてらつしやいます

◇─◇

アマチュア・ドラマチック・クラブの方々は大變立派な劇をお演りになりますが、中でテーラー夫人の如きは曾つてステージに立たれたこともあるとか聞きますが、大變シェクスピヤの劇をマスターされてゐます。他に米城大英語教授ハワース夫人、米國領事館の若夫人の方々は大變立派でございます

◇─◇

ソール・ミュージック・クラブの方の中で婦人側にはピアニストとしてゴルモン夫人がゐらつしやいます、夫人は京城外人學校に通つてゐらつしやるお嬢さん方にピアノを教へてゐらつしやいますが、大變お上手なお嬢さんが多くて、この會合は大變盛會です

◇─◇

なほ月譜研究會があつて每週月曜日にメソヂスト教會で日本語の會話、讀み方等を研究し、生花等の研究もされてゐますが夏分は以上の會合はありません何故つて夏になると婦人達は皆んな外人避暑地である葛麻とか九味浦等にあるご自分のカテージでお過ごしになるから京城にはいらつしやらないんですもの

ファンを魅しつくした『叫ぶアジア』の人氣
お早く中央館へ──本社主催

この人氣、この感激、中央館に殺到する、オール京城の映畫ファンはスクリーンに魅せられた『一萬殿エムデン』〔二月十日〕『叫ぶアジア』等百パーセントのオールトーキーに魅せられて館内はたぎる興奮のるつぼだ、ファンの何れもは珠玉揃ひの主要篇に接してたゞ『すばらしい』の一言につきるとおしみなき讃辭をあげるのだ

一齣々々におこる感激と拍手は『叫ぶアジア』の主題歌『討

學校の辨當
◇榮養と衛生第一に◇
◇京城公立女子實業校　石村キクミ女史◇

一日々々と寒暖計の水銀が昇るしいよいよお暑くなつて参ります、どちらの御家庭でも今頃は御家族の健康に、食物について愈よ御注意を拂はれることと存じます

こ とに學校に通はれる御子様のおありになる御家庭では毎日々々の御辨當に相當御苦勞りのことゝ存じます何分學校に持つてまゐりまして殆ど半日お教室において置くことゝてこの暑さでは朝詰めたものだからと安心いたして居りますのに、いかゞはしくなります事がまゝ御座いますので、腐敗といふことをよく注意しなければいけませぬ

そ の上暑い時は一般に食慾が減するもので御座いますから、保健上からもなるべく食慾をそゝる様に献立し調理致しますことゝ、又子供に多い所謂好き嫌ひから來る偏食を防止するにも氣をつけたいと存じます、その點から考へましても先頃新聞に報道されてをりました大阪市の某女學校で實施されてをります學校で研究してつくつた御晝食を一同でいただく等は大變結構なことと存じます

今 二、三御參考に書いてみませう

◇御辨當の御飯は梅干を入れたり海苔かけ、お茸粉かけ胡麻鹽かけの時には焼魚のほぐし身に焼海苔をほぐして混ぜ合せ、お砂糖、お醬、食鹽、味の素でお味を調へて御飯の上にをいたのもよろしからうと存じます

◇サンドウヰッチも時々は結構で御座いませう、ハム、ジャムの外にゆで卵をほぐしてマヨネーズソースで一寸和へたものや、コーンビーフ、胡瓜のサラダといふ様に中にはさむものを時々とりかへて……

只注意しなければならないのは頂くまでに乾てしまつては不味いですから紙に包みますよりもお辨當箱に入れるとかワクスペーパーに包む様……

◇いり御飯─鶏肉を小さく切り微塵切の玉葱と共にフライパンにとつていため食鹽お砂糖お醬油で味を調へ卵のよくほぐしたものとグリンピースを加へて箸でかきまぜボロ／＼になつた時温い御飯にまぜ合せます

◇ケチヤップ御飯─ハム、又は焼肉、焼魚いづれかを小さく切り又はほぐしフライパンにハムはそのまゝ、焼肉やお魚は少しバターをといてその上に入れて一寸いため中までよく火が通つた時グリーンピースを加へトマトケチヤップを注いで食鹽、味の素で調味し御飯を入れて輕くまぜ合せます

子供の榮養が結核に大關係
朝鮮にも患者が多い

朝鮮も結核が多いが一體に我が國には肺結核患者數が多く年々十二萬人位もあり、その大部分が若い人である。大體十四五歳から四十歳迄、即ち少年から壯年の結核死亡が多い。殊に

三十歳前後 の男女の死亡數は結核死亡數の四割以上に及んでゐる。結核の豫防は第一に幼兒の保健が大事であるが、研究によれば、百人中九十餘人迄幼時に結核に冒されるが、健康體の子供は何時の間にか全治してしまふのである。榮養研究所の研究によれば、二歳位の小兒の榮養の良否が、十二三歳頃に發生する結核と重大な關係を持つてゐるから、小兒時代に結核にかゝつた子供は二十歳前後になる迄

榮養に充分 注意しなければいけない。就中學齢前後の兒童の榮養の良否が結核に罹ると否とを左右すると同時に、一生の運命を支配するものと云つて良いのである

お單衣物の背縫ひの話

單物の背縫は二度縫にして、耳をそのまゝ伏せるのですが、薄物や上等の單衣物は、背も折伏せることがあります

★

しかし耳を二枚とも一緒に伏せると縫込が高張るので、さういふ場合は背をずらせ縫にします。まづ背縫をあけるとき右身頃（下前）を左身頃より三分だけ多くあけ、背縫を揃へて背縫します、すると下前の方の縫込が三分多くなつて耳目は揃ひませんが、その三分を一方の耳の上に折つてくるので つまり狹い方の縫込を廣い方の縫込でくるむものです

★

そして その折目を身頃へ伏にしておくのです。しかしこれは紬すから、ごく上等物のほかは、普通の耳伏で差支ありません

★

また背縫をするとき大抵の人が衿肩から裾へと縫下げますが、反對に裾から上へと縫つた方がよいのです、それは手前に見て縫ふ側の針はよく揃ふもので、背の折は上前の方にかへしますから、上から縫下すと、揃はない方の針目が表に出るからです

音樂と童謠舞踊

府内太平通二丁目二三五の大阪婦女新聞社朝鮮支局では社友慰安の音樂と童謠舞踊の會を十八日午後一時から長谷川町社會館にて開催す

防空大講演會　十日夜公會堂で
佛教女子青年會主催

いよ／＼京城を中心とする防空演習は迫つた、本派本願寺京城佛教女子青年會の主催、京城府の後援で、來る十日午後七時から長谷川町公會堂で防空思想大講演會を開くことになつた、講師は兒玉朝鮮軍參謀長である

讀者欄

▲六月一日附世話好氏宛て御願致し度左記へ御照會下さい（京城南興商事 曲線田）▲二日の御子様お聲の中古おゆづり致しませう（府外龍山井戶の街二階裏 西根）▲龍山方面にてミシンを安價にて修繕する所はありませんか又通ひでミシンの教授を願ひたし（ミシン狂）▲多少醫學の素養ある青年です給仕になりたく思ひますが手續等一切不明で困つて居ります、何人か右につき御教示お願ひ申上げます（海子）▲五月卅一日當所窓口に遺失品シュス張り洋傘保管しあり（龍山國郵便局）▲去る月曜日朝東四軒町より南山學校へ登校の途中八九歳用の靴片足おとしました お心當りがありましたらお知らせ願ひたし（本局四六二番へ）▲卅一日鍾路中松鍋屋住宅地松林にて繻子女夏羽織を風呂敷包其のまゝ拾ひました。京城ドライ商會工場に保管（庶務係）▲順子様當方に上等のお琴があります一度御來宅下さいませ（府内和泉町四豊野）▲飼兎白色イタリー種の雌のみ二羽御分讓下さる方はありませんでせうか相當な御禮は勿論致します（江原道高城郡三日浦）▲市內に歌澤の師匠は御座いませんでせうか（明治町二の四六山中八重）

口に清新甘美而も人體の營養價絶大なる純葡萄汁
エシコル　特に御婦人お子供さん方の病後の御見舞に體裁優美を兼たる絶好適品（各有名藥局にあり）

理想的高級粉乳
金太郎コナミルク
お子様の健康には、高い關税のかゝる外國の粉乳をわざ／＼撰ぶには當りません、アメリカの最も優良な粉乳と全く同じ製造方法でクロバー薫る北海道の牛乳から造つたいつも新鮮な金太郎コナミルクを常に御愛用下さい。
御申込次第說明書進呈
金太郎コナミルクの特徴
一、最新噴霧式製法によりますので溶け易く絶對に沈澱のないことは他の粉乳の比ではありません。
一、脂肪球が微細で消化吸收が極めて容易です
一、獨特の眞空壜充によりますので貯藏でも絶對に腐敗致しません。
一、高熱にかけぬためヴイタミンを含み母乳榮養と全く同様の結果が得られます。

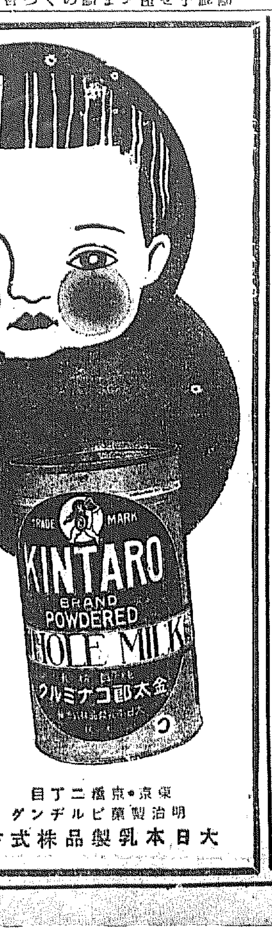

東京・京橋二丁目
明治製菓ビルヂング
大日本乳製品株式會社

許特賣專
脚氣と榮養に
アベリー
全國著名藥店に販賣す
詳細說明書進呈
粉末アベリー
液狀アベリー
錠劑アベリー
注射用アベリー
第一製藥株式會社

タバコのみの
歯磨スモカ
喫煙族ト云フアリ常ニ烟ヲ呼吸ス其歯牙特ニ白キヲ目シテ位高シトナス…トカヤ

553
烟草化粧品藥店にあり　定價十五錢
大阪市東區住吉町　株式會社壽毛加社

頭痛にノーシン！
藥價　二十錢　三十錢　五十錢　一圓
藥店やデパート藥品部にあり●但し類似品に御注意

月經催進劑
アゴメンジン
卵巣中に含有する月經促進作用ある水溶性物質にして女子生殖器官に充血作用を呈し、流血作用を増し又胚胎腺の機能を高め共刺戟により卵巣ホルモンの生産を増加し性週期を正調に復せしめ月經を促進す。
內服（錠劑）或は皮下・筋肉注射として……
月經困難・月經不順・月經過少・子宮發育不全・代償性月經竝に乳汁分泌障碍等に處方す
月經過多
月經痛に　シストメンジン

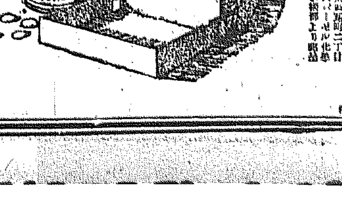

複關稅制の實施說 外務省內に擡頭す
無條約國への報復高率稅として

【東京電話】世界經濟不和の鎭靜すべきロンドン經濟會議を前にして世界の現狀は混沌たる經濟的武裝不和の狀態にあり、特に最近英國の對日通商政策は圓爲替ダンピング對策に藉口して露骨な排日的關稅政策を執りつゝあり、然かも之に對し我國は明治四十年以來の單一關稅制を固守して何等防禦的制度を有せざる爲め、この際經濟的國防として複稅制度を實施すべしとの議が外務省內に有力に唱へられ商工外務相に邀へされた事實あり又他方大藏當局との非公式折衝も開始さるゝに至り成行注目されるに至つた而して右複稅制度は現行單一關稅に代ふるに
一、通商條約國に對し適用さるべき從來の關稅
二、無條約國に對し適用さるべき高率關稅
の二種を設け不當に通商條約を廢棄して我れを無條約國扱ひにせんとする相手國には前者を報復的に適用し以て經濟的挑戰に對する防備を爲さんとするもので我れに對する最近の經濟的挑戰を防止するに適切の施設を爲すものである

對英關稅戰遂に爆發 朝鮮では何んと見る
穗積殖產局長談

誠に結構なことゝ言ふべきかどうかわからないが、棉花、羊毛增產計畫遂行には、豫期しなかつた興味材料が提供されたわけであるから、先づ良い潮時に乘つたものと言ひ得る、今後の經過如何を充分見極めた上でなければ何とも言へぬが、勞び現在計畫中のものを更に擴大強化されねばならぬことにならう、しかし計畫內容を如何に增大するかに就いては今直ちに何んとも言えぬ、なほ本事業は主として獎勵に於て管掌せる處であるから殖產局としては主動的の見解は控えたい

湯村農務課長談

英國の投げた對日稅策に就いては我國にどの程度の影響を及ぼする、原料の輸入補償が窮迫に落付くか等がはつきりしないので何とも言えぬが、朝鮮における棉花增產並に緬羊計畫の增大は一般と切實さを加へるわけである、然しながら斯かる傾向が我國の爲めに喜ぶべきことゝは思はれない困つた問題に當面したものであり、朝鮮の之等國策的產業の前途愈よ重大性を帶びて來たわけであるから、我國必需原料の輸入量及其價格等が明瞭となれば之を基準として、增產計畫の建直しを行ふ必要があらうと思ふ、尤も宇垣總督が目下東上中であるから總ての根本方針は中央政府との間に打合せられ結果は總督歸任の上で判明しやうから、朝鮮だけの獨自案で測定せざるものであれば、更に局長なり私なりが東上して事務打合を行ふことにならうかと思つてゐる、何れにしても朝鮮の產業界は非常時總動員を行はねばならぬ重要時代に當面した感が深い

英印側の提案 一切を一蹴せん
全英品の不買敢行か 我が當業者奮起す

【東京九日發電】インド綿布關稅再引上げに對する紡聯聯合緊急委員會は八日正午大阪綿業クラブにおいてインド綿不買決議をなし、即時實施する旨を申合せたが之れを轉機として我が紡績業者は一切の英印側の提案を一蹴し斷然實力によつて邁進する事になり、更に印棉不買に留らず今後對策委員會聯合協議會の進行につれ第二、第三と報復手段として印棉使用による支那系の輸入禁止在華紡績の印棉不買英國品の全般的ボイコット運動にまで發展せしめる意向であり英印當局並に印度國民には大打擊である

愈よ開始さるか 對英關稅戰
朝鮮への影響如何？

近年隨所において全面的に對立せる日英通商關係は、英國の不誠意に終始して、わが國も最後の決意の下に禁止的報復關稅をもつて對抗に決定したが、これの日本經濟界に及ぼす影響は
一、對抗纖工業地英國と明白な對立
二、原料輸入の閉鎖
三、製品輸出の仕向地轉換
四、日本工業の製品過程重に販賣過程の轉換
の四つを中心として、これらを經として錯雜せる諸要素が交織され相當深刻なる衝動が豫想されるが

對朝鮮の影響としては、直接對英貿易に見るべきものないだけ、その打擊は間接的な影響と見られるが、綿製品、羊毛品、小麥粉等に一時的に與へられる影響は消費部門にまで攝入される形勢にある、然しこの反面、總督府の新施策たる棉花增產、緬羊增殖の兩政策は愈よ國策的重要性を累加する事となるものと觀測され、可なり利害關係は複雜なるものがある、この朝鮮關係への影響を見るにつぎの如くである

直接的影響

朝鮮對外貿易において對英關係に直接的關聯をもつものは輸入品中石油、ゴム、小麥粉の三者であるが、これらも直接的に朝鮮に影響を與ふるといふよりも間接的に內地への波及によつて支配される朝鮮關係への昭和六年までの英國系輸出入次の如し（單位千圓）

輸出品價額表

	六年	五年	四年
英印	八五	四八	六九
海植	三二三	三四四	三三八
英本	三九	三四	三〇
カナダ	一六	四一	三五
濠太	三七	三五七	四五
香港	三七	二六	三三

輸入品價格表

英印	三七	一三九	四一五
海植	一四	四九	六一
英本	一三三	二四一	三七四
カナダ	二四	八	二六
濠太	三五	二六	三九
香港	三	四九	七四

等で、近年では內地再輸入が增大し金額は出入共に減少してゐる

間接的影響

間接的の影響には日本貿易の輸入品關係と輸入關係があるがこのうち輸入關係では次の如くである

棉花、棉製品 鮮內關係の綿製品は太糸需要なるため印棉を原料とせる製品を需要してゐる、これが爲一般綿布は、價格騰を免れない、また鮮內三紡績（朝紡、京紡、東紡）の原料手當も當然鮮產棉に支那棉へと轉換されざるを得ない

羊毛、毛製品 內地同業界は原料手當不安と市況高騰すべき振合におかれてゐるため相當の市價昂騰は免れまい

小麥粉 これも綿製品、羊毛と同じコースを辿るであらうが、朝鮮の小麥增産計畫（畑作增產十二ケ年計畫）によき拍車となる

その他ゴム工業、石油界等も同樣の事情から一時的の價格騰貴をもたらすが、朝鮮ではこの反面に、棉花、羊毛、小麥增產の資源地たる本領を發揮し得る好箇の機會となる反面がある

輸出品目關係 わが輸出は主として纖維工業であるが、これが市場閉鎖の結果勢ひ鮮滿市場への氾濫的な進出が豫想される、これらは最近鮮內でやうやう工業化の機運に立つた
一、人絹產業 二、綿糸布加工業
三、雜品製造業、等の好ましい將來を脈倒してしまふの惧れが多い

印棉崩る 我國の不買決議に一齊安

【聯合ボンベイ八日發電】八日の當地棉花市場は日本の印棉不買決議の報を入れ六乃至七ルーピー方一齊に崩落した

殖銀公共貸付增加

殖銀四月末現在の公共事業資金高は三萬一千六百七十一口、二億五千九百五十四萬圓にして前月末に比し三十八口、二百三十一萬一千圓の增加を示した

汶山でも行列宣傳

【汶山】十日の時の記念日坡州郡では立看板と宣傳ビラ六萬枚を各面に配布し一方小學校、普通學校生徒は旗行列して時間尊守の觀念を...

鮮銀券億臺割る 本年度の收縮新記錄
但し前年より依然增發

鮮銀券發行高は昨年十一月十九日に一億圓臺に乘せて以來一億圓臺を縮少して本年に入り三月二十二日の一億一千百二十九萬八千圓を最高とし一億一千六百圓と一億圓臺の間を上下して居たが八日現在の發行高は九千九百四十一萬圓と遂に一億圓臺を割るに至つた、併し昨年同日の發行高六千五百八萬七千圓に比較すると三千四百三十二萬三千圓の大增發となつて居りインフレーション政策を如實に示して居る

五月中の鐵道業績
運輸收入は五十一萬增

五月中における鐵道局の運輸收入は合計二百三十五萬二百七十一圓で、前年同月に比し、五十一萬一千九百七十八圓の增加を示してゐる、營業哩は百十九粁六分延長し、三千百四十二粁八であつて、一日一粁の平均收入は三十四圓三十九錢となり、前年に比し四圓二錢の增加である之が內譯は左の如し

旅客收入	一〇六五〇	一六六增
貨物收入	一二五五四	三三四增
合計	二三五〇四	五一一增

となり四月以降の本年度累計は六百六十八萬六千百四十七圓で之を前年に比し九十三萬七千二百二十八圓の增加である
右は局線の鐵道收入額を示すものであるが、純收入は豫想よりも惡く昨年に比して減じてゐるから實際の成績は昨年に比しては寧ろ減少するのではないかと見られてゐる

通關代辦 對滿無爲替輸出の
鐵道局で取扱方制定

外國爲替管理法の施行に伴ひ對滿輸出品中、滿鐵沿線に行くものは爲替を取組まなくとも宜しいが、輸出手續きの際、稅關に無爲替輸出申告書を出さねばならぬ。因て鐵道では安東驛で朝鮮輸出手續きを代辦する貨物、小荷物に就て本日次の樣な取扱方が制定された、即ち
一、荷物の價格の全部又は一部に付て爲替を取組まない物に對しては、荷送人は發驛に荷物と一緒に無爲替輸出申告書二通を差出して貰ふ、但し左の物に付ては無爲替であつても申告書は要らない代りに、其旨を荷物明細書に附記するのである
（イ）官廳の輸出するもの
（ロ）引越荷物
（ハ）慈善又は救恤の爲の寄贈品
（ニ）一口の價格百圓以下のもの
二、荷物の價格の全部に付、爲替を取組んだもの或は取組豫定のものに對しては稅關に提出する荷物明細書に取組銀行、金額、銀行等を明記して置けば宜しい

簡保契約數

朝鮮簡易生命保險の五月末現在に於ける契約件數は四十三萬九千三百七十件、其の保險金額八千百十五萬四千三百十圓であるが其の內譯を示すと、內地人は十六萬九千二百二十件で總契約數の三割九分に相當し、朝鮮人は二十七萬百四十六件で總契約數の六割一分を占めて居る、簡內鮮人別の人口に對する之が普及率を示すと內地人は千人に付三百三十九人弱、朝鮮人は千人に付十三人弱である

遂にモラ令公布す アルファ債務に喘ぐ獨逸
七月一日より對外全債務に實施

【ベルリン八日發電】ドイツ政府は國立銀行より債務及び通貨統制に關する建議の形式で政府に提出された書翰の趣旨を容認し八日左の如きモラトリアム令を公布した
一、七月一日以降各種の長期及び短期債務に對しモラトリアムを施行し、其の決濟を帝に振替に止めしむ
一、本モラトリアム令は一千九百三十一年七月の銀行恐慌に先立ち發生、存在せる一切の對外債務の利子及び年賦償還額に適用さる
但し所謂停止協定に包含さるゝ債務は之れを除外す
一、債務支拂に際し國立銀行以外の外國貨幣の使用を公認せず、ドイツの債務者は年賦金も利子もモラ保證中の國立銀行に依り管理さるゝ借替公債に基きマルクを以て支拂はるべきことゝなるつもりである

卅一年七月以降の債務は極力借替
シャ獨國銀總裁語る

【ベルリン八日發電】ドイツ國立銀行總裁シャハト博士は語る
獨逸はいよ〱一九三一年七月以前のクレヂット全部に對してモラトリアムを宣言することゝなつたけだし右は獨逸が現在の金融情勢がその當時の銀行恐慌に起因してゐるからである。一方一九三一年七月以降に設定された對獨クレヂットに關しては出來得る限り借替への方法を講ず

ド・ヤ兩借款も元利拂も停止

【ベルリン八日發電】ドイツが一九三一年七月以前のクレヂットに關し一般的モラトリアムを宣言することゝなつた結果ドーズ借款並にヤング借款の元利拂も右宣言によつて停止さるゝ筈で現行協定の規定には現在の處影響を受けない

株式 投物を消化し反撥力旺盛
印關引上の波瀾

前場 昨後場一齊崩れの折柄日英關係の緊張世界的排日貨運動等材料に投げ殘りの賣物殺到し東新一九四圓丁と一圓四安大新一一四圓二と一圓三安鐘新三四圓五と四安日新四七圓丁と不變に寄付後東新は一九三圓七の新安値をつけたが投物一巡と共に利喰戾しに朝新三四圓六大新一一五圓五東新は立山買に一九五圓九と何れも高値引を演じ引際東京當新七四圓五の高値引を報じて氣配は著しく硬化した
後場 前引東京高に氣配硬化の折柄現地の一齊高を移して東新一九七圓丁と二圓九高大新一一六圓八と一圓三高鐘新三四圓九と三高に寄付しも後は伸悩みの傾勢であつた

株式雜觀
後れ馳せの投に紡株中心に崩る

英國の排日貨を第一目標とする傾向は純日印問題主題からブロック經濟主義への轉向は當然で我が輸出貿易に甚大な打擊を與へるため我國としても斷乎として鬪ふ印度關稅引上の報傳へは投げ前後場を完了の形で後れ馳せの投が紡株を中心に注がれ中にも日當カ二輸出の悲觀から大阪短期の崩落を演じ二十錢の大瓦落を演じた▲此間大手筋の利喰大勝で東京側の新値は投げ一巡に上げ相場を見込む材料に乏しくなり出るに至つたが相場自體の嵩みから今後の底値に對する警戒も必要である▲ 併し此の押目に買ふ者も尠くなく東京側の上伸が惹かれて居るので相場も再び買直され引けは高値に近い▲市場は輸出の見通しが一掃された以上取引は穩當に進むであらうが、猶ほ一段の調整を要するものと觀られる

地合は氣丈

今回の英國關稅引上げの目標は綿布綿であり此點に於て紡績聯合會は印棉不買を決議すると共に今後の生產方針は太番手より細番手に轉換し輸出を印度より轉じて英國の歐洲市場に喰込むべくそれには日本の生產品は二百八十二には優に大刀打出來るもの如く必ずしも綿糸布輸出を悲觀の要なく印棉に代り米棉消物鮮產棉花ステープルファイバーを使用により原料には事缺かずとし且つ過去の輸出振盛により紡績會社の內容は相當に充實してゐるので株式採算點まで降下すれば盤目は殊に本日は硬

買人氣清算か

二月に相場が底を突いて以降前に買ひ溜めて底值に跳ね返り寄付けては直く崩れ落ちる出來ないのは買勢がそれに伴はないことゝ一つはインフレ景氣を夢想して人氣が徒らに買ひ過つて來た事等が主なる原因である從つて思惑筋としては買進みたくも人氣に逆行する事を恐れて躊躇されて居るが出來ないのみかこれ丈け人氣が買ひ過されて居る相場として一度は灰汁拔けの暴落がなくては直るまいと見られて居る折しも近年稀に見る好順に惠まれ植付は大丈夫と豫想されると同時に思作氣分さへ擡頭して買方側では大に嫌氣を生じ從來の買方針を一擲せし

挑下米凭れるか

現在定期に凭れて居る買米中五等級の米は鮮米節の原料として依然望み手が多く從つて採算節は定期を外しては現物で處分されつゝある定期も向買米凭れ乍ら餘儀なくして復活は當分期待出來ない成行きである

期米 環境高に強硬
後場引締る

前場 昨後場販賣安と共に一般人氣惡化して新安値に大引せる折柄今朝は地方筋の投物を呼び當二十四圓十九錢中二十四圓五十一錢先二十圓九錢と何れも九錢安に寄付きしも販地の手堅き商狀にアトは十一錢から逆筋チリ〱高の二十四錢と引返し只先下げ一巡の商狀前場を終つた
後場 大阪高株價に前當二十四圓五十一錢中八十錢先二十四圓三十一錢堅調寄付アト強ボ申の商情である

期米雜觀

相場の地合は甚だ宜しくないが二十一圓摑みになると妙に下げ渋る嫌がある▲之れは要するに値鞘が低いためこの上には容易く下げられないのかも知れない▲聞く所に依ると正米にしても安くなると產地は皆目賣つて來ず內地は相當に買氣が潜在してゐるらしい▲して見ると相場自體としてはもう底値に屆いて居るものと云ふ人も▲さすればこの上に更に買米免れ等が動力を阻止されて居るもの上げ得るものとも云ふ一考をてよい▲さすればこの上に無理に順氣緊めて買込むと云ふ心理を要するのみか若し賣米凭れ等が少し鎭靜すると案外直りは早いかも分らない

株式反騰【大阪電話】小口の嫌氣投一巡と印度關稅、新紡績見越しによる綿糸小康に利喰ひ急ぎとなり急反撥を告げたが商價物積み見賣氣である
各地新東喰合

	賣方	買方
大阪	五二	三四
東京	四九	六四

東京國債 甲五分利一〇〇〇▲、同四分利九〇、四五▲二〇〇、五〇▲佛貨四分利一五九、六〇

一齊に反撥 手明筋買ひ

前場の東京東新は一九三圓一の新安値をつけたが引には七圓五十錢と引返し寄付よりは二圓九十錢方高騰して明確な陽線を示すに至つたのは既に底堅完了と見られ、特に高値からは十圓以上の押となつてゐるので此邊引返すは當然の順序とし押目買有力であつた、即ち利喰一巡マバラ買付の閒で落し此に手明筋の新規買を誘致して假然急反撥調勢となり後場大阪長期の鐘紡は二百三十四圓丁と三圓六十錢高鐘新百八圓三と二圓五十錢高と人氣漸く好轉するに至つた

派の好材料が出されたので押後の相場は新規もあり地合は尙氣丈であつた
綴して押々投げ退く者又は新規賣進む者等が漸く多くなつて來たので之れを機會に漸々過去の買人氣を清算する相場を出現するのではないかと觀測する向が多い狀態である

復活期待薄

目下鮮米は內地米より割高で移出が損はない所へ蓬萊米は內地に續々移入されて鮮米の取引上面白なからぬ不安が生じて居る折しも政府の保管米は既定通り拂下げを標すものと見做されてゐるが全く八方塞りとなる節りでなくこの好順を以つて植付が良好に終ると先行見越しに向惜んでゐる農家においても拂らずに賣出して來る憂もあるので當節止米としては値も見込みがなく從つて

朝取期米本玉表

當限賣方 ㊀三〇〇、㊁六、三〇〇
買方 ㊀六〇〇、㊃四、七〇〇㊇一、九〇〇、㊂〇〇、㊁六、六〇〇、㊀三〇〇
中限賣方 ㊁二、七〇〇、㊂二、四〇〇、㊄六、七〇〇、㊄五、〇〇〇、㊅八、四〇〇
買方 ㊆七、一〇〇、㊇一、一〇〇、㊄四〇〇
先限賣方 ㊂三、八〇〇、㊀一、〇〇〇、㊁一、八〇〇
買方 ㊇二、七〇〇、㊃〇〇、㊁四〇〇、㊃二、八〇〇、㊈九〇〇

るのでこの上米凭れが加重すれば相場は益々買手のない三等級の米で之れは定期に凭れずに其の米が好値を見るまでには相場は當分の時目を要するのみか政府が今後月別に拂下げする米は主に三等級で內地不償れの爲め之等が再び定期市場へ凭れて來る憂があるので決算市場に對する米凭れは相當に續くものと觀測されてゐる

正米

大阪市中在米高 九日
現在は二百六十萬三千三百三十七俵と前日の在米に比較して三千六百十二俵の減少なり

釜山（暴落）
市中入荷皆無現地植付好進の爲に買手一般に安値觀念されて一段と薄弱し買氣薄く手持筋も嫌氣に氣配三十錢方崩れ內ッ殿良三等二十圓四十錢四等二十圓二十錢糯米十九圓九十錢鮮外十八圓四十錢見當を唱へ僅かに六百十五俵の取引に過ぎなかつた

大邱（崩る）
各地期米不昧節上の好順等軟材料に入荷漸切れの市中は一段と人氣削減み買方一般の總見送りに氣配二十錢方削れ手持筋も此處まで賣惜みし來た期々賣氣も見へた

群山（不勢）
出廻五輛、減退趨勢は安く賣つてゐる模樣はないが市況低迷、在米消化不良、注文杜絕等で人氣々崩く鮮米三等二十圓三十五錢四等二十圓十五錢と二十錢方チリ安

木浦（下支）
入荷杜絕に移出筋の見送りあつて相不變閑散たが安値は當用の買ひに漸く下支へられ丸太三等二十一圓二十錢四等十九圓九十錢と保合ふ

仁川（軟調）
丸仁三等二十圓十錢四等十九圓八十錢五等十九圓五十五錢不合格十八圓一等白米一叺八圓二十七錢粳改良雜五割六厘五毛在來種五錢四厘五毛でいづれも定期安に買方の見送りで一二十錢安である

大豆
龍山三等十五圓十五錢滿長三等十五圓五錢並評南市四等十四圓八十錢海州四等十四圓七十錢大安水原四等十四圓六十錢で之等は產地買物薄に手堅き商狀

京城明治町 大原現物店 電本四七七〇
◎絕好ノ押目ト花形株
日本郵船 八〇、〇〇
三菱鑛業 八四、〇〇
同新 三二、五〇
新化學 九八、五〇
鐘紡 六〇、〇〇
滿鐵新 六七、〇〇

京城府明治町一丁目三二 秋田株式現物店 電話本局四八〇番
▲高 △安

株式會社朝鮮取引所米豆取引員
益康益夏
電話一〇二・二一五
仁川府海岸町三ノ一

外電（九日）

倫敦銀塊	一九片四分ノ一
米棉	七十五錢安
印棉	一四三十五錢安
スチール株	五五弗丁度
アナコンダ株	一七弗四分ノ三
日米爲替	二五弗六仙四分ノ一
日英爲替	四弗一一仙四分ノ一
紐育銀塊	三六仙一四分ノ五

株式（九日）

朝取短期

銘柄		寄付	大引	高値	安値
朝取	前	[illegible]	[illegible]	[illegible]	[illegible]
	後	[illegible]	[illegible]	[illegible]	[illegible]
同新	前	[illegible]	[illegible]	[illegible]	[illegible]
	後	[illegible]	[illegible]	[illegible]	[illegible]
大新	前	[illegible]	[illegible]	[illegible]	[illegible]
	後	[illegible]	[illegible]	[illegible]	[illegible]
東新	前	[illegible]	[illegible]	[illegible]	[illegible]
	後	[illegible]	[illegible]	[illegible]	[illegible]
日產	前	[illegible]	[illegible]	[illegible]	[illegible]
	後	[illegible]	[illegible]	[illegible]	[illegible]
日新	前	[illegible]	[illegible]	[illegible]	[illegible]
	後	[illegible]	[illegible]	[illegible]	[illegible]
拓新	前	[illegible]	[illegible]	[illegible]	[illegible]
	後	[illegible]	[illegible]	[illegible]	[illegible]
安取	前	[illegible]	[illegible]	[illegible]	[illegible]
	後	[illegible]	[illegible]	[illegible]	[illegible]

算定と日步

銘柄	算定	日步	代引
朝取	[illegible]	[illegible]	[illegible]
同新	[illegible]	[illegible]	[illegible]
大新	[illegible]	[illegible]	[illegible]
安取	[illegible]	[illegible]	[illegible]
東新	[illegible]	[illegible]	[illegible]
拓新	[illegible]	[illegible]	[illegible]
日產	[illegible]	[illegible]	[illegible]
日新	[illegible]	[illegible]	[illegible]

朝取短期建玉表

銘柄	賣方	買方	建玉數
朝取	[illegible]	[illegible]	[illegible]
同新	[illegible]	[illegible]	[illegible]
大新	[illegible]	[illegible]	[illegible]
東新	[illegible]	[illegible]	[illegible]
拓新	[illegible]	[illegible]	[illegible]
安取	[illegible]	[illegible]	[illegible]
日產	[illegible]	[illegible]	[illegible]
日新	[illegible]	[illegible]	[illegible]

出來高 短期 [illegible]枚 累計 [illegible]枚 長期 累計 [illegible]

東京新東取組 賣買高 [illegible]

大株短期

銘柄		寄付	大引	高値	安値
大新	前	[illegible]	[illegible]	[illegible]	[illegible]
	後	[illegible]	[illegible]	[illegible]	[illegible]
鐘新	前	[illegible]	[illegible]	[illegible]	[illegible]
	後	[illegible]	[illegible]	[illegible]	[illegible]
日產	前	[illegible]	[illegible]	[illegible]	[illegible]
	後	[illegible]	[illegible]	[illegible]	[illegible]
東新	前	[illegible]	[illegible]	[illegible]	[illegible]
	後	[illegible]	[illegible]	[illegible]	[illegible]
日券	前	[illegible]	[illegible]	[illegible]	[illegible]
	後	[illegible]	[illegible]	[illegible]	[illegible]

大株長期

銘柄	前寄	前引	後寄	後引
大株	[illegible]	[illegible]	[illegible]	[illegible]
同新	[illegible]	[illegible]	[illegible]	[illegible]
日產	[illegible]	[illegible]	[illegible]	[illegible]
同新	[illegible]	[illegible]	[illegible]	[illegible]
郵船	[illegible]	[illegible]	[illegible]	[illegible]
同新	[illegible]	[illegible]	[illegible]	[illegible]
鐘紡	[illegible]	[illegible]	[illegible]	[illegible]
同新	[illegible]	[illegible]	[illegible]	[illegible]
日糖	[illegible]	[illegible]	[illegible]	[illegible]
東株	[illegible]	[illegible]	[illegible]	[illegible]
同新	[illegible]	[illegible]	[illegible]	[illegible]

東京現株

銘柄	値段	銘柄	値段
東株	[illegible]	滿鐵	[illegible]
同新	[illegible]	同新	[illegible]
鮮銀	[illegible]	東拓	[illegible]
同新	[illegible]	同新	[illegible]
殖銀	[illegible]	富士紡	[illegible]
同新	[illegible]	日石	[illegible]
東電新	[illegible]	滿毛	[illegible]

東株短期 東新 前 後 [illegible]

期米（九日）

朝取仁川

	當限	中限	先限
前場（一）～（十）	[illegible]	[illegible]	[illegible]
後場（一）～（七）	[illegible]	[illegible]	[illegible]

賴入值段 當限 [illegible] 中限 [illegible] 先限 [illegible]
取組高（石）[illegible] 出來高 [illegible] 累計 [illegible]

東京期米

	當限	中限	先限
前場（一）～（八）	[illegible]	[illegible]	[illegible]
後場（一）～（七）	[illegible]	[illegible]	[illegible]

大阪期米

	當限	中限	先限
前場（一）～（十）	[illegible]	[illegible]	[illegible]
後場（一）～（六）	[illegible]	[illegible]	[illegible]

引跡氣配 二四圓五〇錢

大阪期米喰合

	賣方	買方	取組高
當限	九	一四	[illegible]
中限	九	二九	[illegible]
先限	三	二三	[illegible]

商品（九日）

鮮內各取

銘柄		前寄	前止	後寄	後止
◇京取		[illegible]	[illegible]	[illegible]	[illegible]
◇下關		[illegible]	[illegible]	[illegible]	[illegible]
◇名古屋		[illegible]	[illegible]	[illegible]	[illegible]
◇釜山	六中	[illegible]	[illegible]	[illegible]	[illegible]
	八末	[illegible]	[illegible]	[illegible]	[illegible]
◇大邱	六中	[illegible]	[illegible]	[illegible]	[illegible]
	八末	[illegible]	[illegible]	[illegible]	[illegible]
◇群山	六中	[illegible]	[illegible]	[illegible]	[illegible]
	八末	[illegible]	[illegible]	[illegible]	[illegible]
◇木浦	六中	[illegible]	[illegible]	[illegible]	[illegible]
	八末	[illegible]	[illegible]	[illegible]	[illegible]
◇鎭南浦	六中	[illegible]	[illegible]	[illegible]	[illegible]
	八末	[illegible]	[illegible]	[illegible]	[illegible]

◇橫濱生糸 前場 當限 [illegible] 先限 [illegible] 後場 當限 [illegible] 先限 [illegible]
○現物據置 九七〇圓
◇大阪棉花 前場 當限 [illegible] 先限 [illegible] 後場 當限 [illegible] 先限 [illegible]
◇大阪綿絲 寄付 同引 [illegible]
六月限 七月限 八月限 九月限 十月限 十一月限 十二月限 [illegible]
◇大阪人絹 前場 當限 先限 後場 當限 先限 [illegible]
◇大阪砂糖 前場 當限 先限 後場 當限 先限 [illegible]

金融（九日）

日銀銀況

發行高	[illegible]	減
正貨準備	[illegible]	
預金高	[illegible]	增
貸出高	[illegible]	

東京コール

日拂	六厘五毛より八厘
無條件	六厘五毛より八厘
翌通	六厘五毛より八厘

鮮銀銀況

發行高	[illegible]
正貨準備	[illegible]
發行餘力	[illegible]

◇御下賜金 前日 後寄 大引 前寄 本日
當限 [illegible] 先限 [illegible] 現物 一四二九圓

◇商品市況◇
（六月九日）

綿布糸

米棉七〇安爲替一九仙許海外材料不味なるも印棉不買決議による代用綿使用による二十番綿糸原價採算一十四圓に三晶定期は三、四圓方昂騰し、市中現物界は販市棉安系高と綬軟兩材に一般氣迷深く一部手持筋の賣惜りに明後日は商談皆無地方入荷弗一服に荷動き閑散こゝ暫く氣迷安待ちに傍觀の姿

三A	八〇	太平洋	六〇
鷄龍	八八	公爵	八〇
金剛山	八〇	五枚綿子	一〇〇
長鼓	八〇	四綾	一〇〇
菜蔬	一〇〇	金明太	一〇〇
飛犬	八〇	竹	一〇〇
世界樓	一〇〇	扇面	一〇〇
改良開羽	一〇〇	鑑天	一〇〇

寺子屋義賊 【51】
土師清二 作
幡恒春 畫

投げた濡衣 （一）

そこは、讃州引田の沖、通念島の斷崖の下だつた。
赤稀子九右衞門は、斷崖のかげに船を入れさせて、夜に入るのを待つてゐるのであつた。
播州灘で、突如として起つた疾風に襲はれ、風浪に揉まれ〱てゐるうちに、風位は東西南北と吹き變つて、船は大きな旋風の中に翻つてゐたのであつた。さすがの九右衞門も、これまでだと思つたが──運惡が盡さなかつたのであらう。
かうして船、人、無事に助つて通念島の斷崖の下で、ホッと安堵の胸をなで下したのであつた。
助かつた歡びの上に、別な意味からも、九右衞門は、異常な興奮を感じてゐた。
それは何か──といへば、お俊の體の一部分にだけでも、我が手を觸れ得たといふ歡びだ。
お俊が氣を失つた後の介抱を九右衞門がした。手下どもを呼ばうにも、彼等は雨と風と浪と戰つてゐる。これは九右衞門にとつて幸ひであつた。
旋風を漸く脫け出して、船の動搖が次第に鎭まつてくると──帆柱からお俊を解き放し、船間の上に抱いて行つたのは九右衞門だつた。
その時、九右衞門は惡魔にならうとした。異常な衝動と興奮に、全身をワナ〱させた。
だが、お俊が臥てゐる頭の上に祀つてある船玉明神の御厨子を見ると、九右衞門は躊躇し、自制した。
さすがの九右衞門も、板子一枚下は地獄の生活をしてゐるためか船玉の神前を穢すことはできなかつたのだ。
殺人強盜は圖賊でも、船中で男女の睦みは許さぬ──手下どもへさう嚴しく云ひ渡してゐる九右衞門だつた。
手下を統御するためには、自分から誓ひを破つてはならぬ。
この二つの理由から、思ひ止まつたものゝ、興奮は去り切らない。
そこで、九右衞門は、この通念島にかくれ夜に入るのを待つて、船を引田の港に入れ、お俊を連れて上陸して──と思つたのである。
金輪の三右衞門、船張の北五郎以下十數人の手下どもは、濡れた帆を乾したり、折れた櫓を修繕したり、底水を汲み出したり、身輕に働いてゐる。彼等は疲勞を、助かつた歡びに消されてゐるらしく、陽氣で、快活だつた。
九右衞門は、お俊の枕頭で白湯を汲みながら
「湯を一口、進ぜようか」
と、やさしい。
お俊は、細く瞳を開いて、九右衞門の顏を凝つと見た。
「どうだの。氣分は？」
「口が渴きはせぬか」
「え〻……頂きます」
と、お俊は起き直らうとした。
「ま、そのまゝ」
「いゝえ、起きられます」
力一ぱい、齒を食ひしばるやうにして半身を起した。頭が眩く、石のやうで、くら〱眩ひがしさうだつた。
「無理を、せん方がいゝな。船に醉れてゐても、あの疾風ではこたへる。しかし、氣を失つてゐたので却つてよかつた。なまじ氣が確だと、しまひには血を吐く」
九右衞門は、白湯を汲んだ湯呑を、お俊の手に渡してやつた。
「頂きます」目をつむつて、お俊は白湯を啜つた。
「もう一ぱい、注がうか」
「いゝえ、結構です」
「さうか。さて、あんたは、陸が戀しくないか。船で、怖ろしい目に逢ふと誰でも陸が戀しくなる」
さう云つた九右衞門の言葉の調子は暗示をかける術者のやうであつた。

龍山三角地 電話龍山三〇三 西原醫院 入院 產科 婦人科 花柳病科 院長 西原開次 外科 皮膚科 副院長 大塚侃二

京城日報 朝刊 本紙朝夕共十二頁
編輯兼發行人 印刷人 小川三之介 吉島沿
京城太平通一丁目 發行所 合資會社京城日報社

白水社 露和大辭典

滿鐵東亞經濟調査局編纂

歐亞に比類なき最大最高の權威辭書・收錄語數實に十五萬餘語

本辭書の特色

語數の豐富なるは世界に比類なく新語・古語・方言・俗語・外來語等凡ゆる語彙を網羅す

譯語は平易簡明よく洗練統整され、文例適確繁簡よろしきを得。

各種の専門術語を豐富に收め之に適譯を與ふ

主なる品詞に就て一々文法上の要件を明示す

外來語は各々語源を明かにし、その國名を附して言語學的研究に基礎を置く。

附録 不規則動詞表 類語及對語表 略語集 露日度量衡比較

原型版 四六倍判 六ポイント組 原版鮮麗印刷 カメロン染ニキストラ山羊皮背革 バツクラム洋布裝・堅牢製本・箱入 特價金拾圓 定價十二圓・書留郵送料八十八錢

縮册版 菊判 原型版ヲ四分ノ三ニ縮寫 HBオフセツト鮮明印刷 バツクラム洋布裝・堅牢製本・箱入 特價七圓五〇錢 定價八圓五〇錢・書留送料七五錢 千二百八十餘頁

特價期限切迫！ 朝鮮に限り六月廿日迄（十日間延長） 内容見本急呈

佛蘭西語 權威辭書

- 専門十大家共編 模範佛和大辭典 定價金九圓 書留送料六十二錢
- 佛蘭西文學會編 新佛和小辭典 定價金二圓八〇錢 書留送料十四錢
- 山本直文編纂 標音佛和辭典 定價金二圓 書留送料十六錢
- 丸山順太郎編 白水社和佛辭典 定價金三圓八〇錢 書留送料二十二錢
- 大阪外語講師 徳尾俊彦編 新佛和熟語辭典 定價金二圓八〇錢 書留送料十六錢
- 大分高商教授 野口洪基編 佛蘭西語（和佛・佛和）逆引辭典 定價金二圓五〇錢 書留送料十八錢
- 立教大學教授 河盛好藏著 フランス語第一歩 定價一圓・送料六錢

出版目錄進呈 東京神田駿河臺下 振替口座東京二一九三三番 白水社

近世日本國民史

民友社版繼承記念 短期特價提供

蘇峰 德富猪一郎著

蘇峰先生畢生の大事業として名聲嘖々たる大著述にして各分れては事件史となり合しては一大通史たるものにて通讀すれば國勢發展の動向を察すべく、分讀すれば事件の顛末を審にすべき古今獨歩の文化史的大述篇である。

各册	定價	特價	送料
上製	金五圓	金四円	廿二錢
前納	金二圓五十錢	金二円	十四錢

- (1)織田氏時代 前篇
- (2)織田氏時代 中篇
- (3)織田氏時代 後篇
- (4)豐臣氏時代 甲篇
- (5)豐臣氏時代 乙篇
- (6)豐臣氏時代 丙篇
- (7)豐臣氏時代丁篇 朝鮮役 上卷
- (8)豐臣氏時代戊篇 朝鮮役 中卷
- (9)豐臣氏時代己篇 朝鮮役 下卷
- (10)豐臣氏時代庚篇 桃山時代概觀
- (11)家康時代上卷 關原役
- (12)家康時代中卷 大阪役
- (13)家康時代下卷 家康時代概觀
- (14)徳川幕府上期上卷 鎖國篇
- (15)徳川幕府上期中卷 統制篇
- (16)徳川幕府上期下卷 思想篇
- (17)元祿時代上卷 政治篇
- (18)元祿時代中卷 義士篇
- (19)元祿時代下卷 世相篇
- (20)元祿享保中間時代
- (21)吉宗時代
- (22)寶暦明和篇
- (23)田沼時代
- (24)松平定信時代
- (25)幕府分解接近時代
- (26)雄藩篇
- (27)文政天保時代
- (28)天保改革篇
- (29)幕府實力失墜時代
- (30)彼理來航以前の形勢
- (31)彼理來航及其當時
- (32)神奈川條約締結篇
- (33)日露英蘭條約締結篇
- (34)孝明天皇初期世相篇
- (35)公武合體篇
- (36)朝幕背離緒篇
- (37)安政條約締結篇
- (38)朝幕交渉篇
- (39)井伊直弼執政時代

以下續刊

新成賞堂叢書

天下稀覯の珍書を原本通り複刻したるものにて限定部數以外今後絶對に再版せず

	書名	解說	定價	特價	送料
第一册	聽雨紀談	徳富蘇峰解說	三・五〇	三・一五	・二〇
第二册	食人太平記	三田村鳶魚解說	同三・五〇	同三・一五	同・二〇
第三册	新撰和歌論語	佐川田昌風解說	同三・五〇	同三・一五	同・二〇
第四册	明惠上人臨終記	[illegible]解說	同三・五〇	同三・一五	同・二〇

蘇峰叢書

本叢書は徳富先生近來の短篇作品を分類編纂したもので、時務論策、古今史論、名勝紀行、人物評論、說與、述懷等多趣に亘る。而も先生の詩趣と主張とは一貫して躍く。

- 第一册 皇室と國民
- 第二册 名山遊記
- 第三册 國民と政治
- 第四册 好書品題
- 第五册 書齋感興
- 第六册 人物偶錄
- 第七册 關東探勝記
- 第八册 言志小錄
- 第九册 國民的教養
- 第十册 新聞記者と新聞
- 第十一册 關西遊記
- 第十二册 讀書と散歩

縦册四六判 二五〇頁内外 定價五〇錢 特價三〇錢 送料六錢

著者	書名	定價	特價	送料
徳富蘇峰・木崎好尚	頼山陽書翰集	[illegible]	[illegible]	[illegible]
同	頼山陽書翰集	[illegible]	[illegible]	[illegible]
蘇峰校訂	元田先生進講錄	[illegible]	[illegible]	[illegible]
吉田庫三	松陰先生女訓	[illegible]	[illegible]	[illegible]
徳富蘇峰	國民小訓	[illegible]	[illegible]	[illegible]
同	處世小訓	[illegible]	[illegible]	[illegible]
同	家庭小訓	[illegible]	[illegible]	[illegible]
同	奉公小訓	[illegible]	[illegible]	[illegible]
同	持身小訓	[illegible]	[illegible]	[illegible]
同	西郷南洲先生	[illegible]	[illegible]	[illegible]
同	大久保甲東先生	[illegible]	[illegible]	[illegible]
同	木戸松菊先生	[illegible]	[illegible]	[illegible]
山路愛山	乃木大將	[illegible]	[illegible]	[illegible]
徳富蘇峰	頼山陽	[illegible]	[illegible]	[illegible]
同	人間山陽と史家山陽	[illegible]	[illegible]	[illegible]
同	赤穗義士觀	[illegible]	[illegible]	[illegible]
同	土佐の勤王	[illegible]	[illegible]	[illegible]
同	維新回天史の一面	[illegible]	[illegible]	[illegible]
同	水戸の功績	[illegible]	[illegible]	[illegible]
同	修史餘課	[illegible]	[illegible]	[illegible]
同	歷史の興味	[illegible]	[illegible]	[illegible]
同	時代と女性	[illegible]	[illegible]	[illegible]
同	生活と書籍	[illegible]	[illegible]	[illegible]
同	崇仰と自省	[illegible]	[illegible]	[illegible]
同	人間界と自然界	[illegible]	[illegible]	[illegible]
徳富蘇峰	卓上小話	[illegible]	[illegible]	[illegible]
同	書窓雜記	[illegible]	[illegible]	[illegible]
同	老記者叢話	[illegible]	[illegible]	[illegible]
同	人さまざま	[illegible]	[illegible]	[illegible]
同	我が母	[illegible]	[illegible]	[illegible]
同	日本帝國の一轉機	[illegible]	[illegible]	[illegible]
同	現代日本と世界の動き	[illegible]	[illegible]	[illegible]
同	昭和一新論	[illegible]	[illegible]	[illegible]
同	時務一家言	[illegible]	[illegible]	[illegible]
同	中庸の道	[illegible]	[illegible]	[illegible]
同	大和民族の醒覺	[illegible]	[illegible]	[illegible]
同	野史亭獨語	[illegible]	[illegible]	[illegible]
同	第二蘇峰隨筆	[illegible]	[illegible]	[illegible]
同	烟霞勝遊記	[illegible]	[illegible]	[illegible]
同	臺灣遊記	[illegible]	[illegible]	[illegible]
同	大正の青年と帝國の前途	[illegible]	[illegible]	[illegible]
同	三十七年役と外交	[illegible]	[illegible]	[illegible]
徳富蘆花	自然と人生	[illegible]	[illegible]	[illegible]
同	小說 不如歸	[illegible]	[illegible]	[illegible]
同	思出の記	[illegible]	[illegible]	[illegible]
[illegible]	やまと心と[illegible]	[illegible]	[illegible]	[illegible]
[illegible]	吾等は日本人なり	[illegible]	[illegible]	[illegible]
同	國防新論	[illegible]	[illegible]	[illegible]
水野常吉	丁抹の農村と其の教育	[illegible]	[illegible]	[illegible]
小野武夫	村の辻を往く	[illegible]	[illegible]	[illegible]

讀書家の一大福音!! 今後絶對に得られぬ好機會

特賣期限 昭和八年六月卅日 期限中でも賣切れ後は御注文に應じかねるかも知れません

特賣及一般圖書目錄進呈

東京 神田 錦町 株式會社 明治書院 振替貯金口座東京四九九一番 電話神田(25)二六〇・三六六

無線と實驗 六月號

本號は最近の流行たる各種部分品の抵抗器の研究の第一歩として、又本月より研究號として「測定法」の講座を石川工學士に依囑して連載することゝなつた。

- ラヂオは何處へ行く…JOAK常務 中山龍次
- 最近のドイツラヂオ界の偶感…遞信 [illegible]
- トーキーの知識…吉田正良
- ラヂオ用高級抵抗器…五島研究所
- 實用SS型シヤウバヘツト…[illegible]
- カソーデイツス・バツタリング…大阪 朗
- 抵抗の測定について…寺澤春樹
- 無線測定法と其の應用 (1)…工學士 石川 正一
- 英和無線大事彙…森田英久
- ◇ショート・ウエーヴ◇ 英和ラヂオ研究の栞…森田
- 興味あるオールAC短波受信機…中村
- 短波重要回路集…J・M・Z
- マスターテレプレツクス…秩谷正隆
- ライツ型マイクの作り方…乙部
- ◇研究室◇
- 初歩向き電源變壓器の作り方…泉 寅次
- 便利なサーキツトテスターの設計
- 實用向三球セットの作り方…H・T生
- ラヂオ受信器の設計と計算法
- 單球交流受信機…松永茂俊
- 能率良き三球受信器…矢板 玄
- 實用向交流四球受信機の試作…H・T産
- 新型管五七、五八を用いた最新型四球セツトの試作…井上隆朗
- 内外ラヂオ・ニユース…曾次雄
- パネルの陰から「ラヂオを語る」の讀後感…X・Y・Z生
- ラヂオの人物評論…(總裁)松井 (姓名)石川 (擬人)[illegible]
- 逓信総務部長、中郷事業部長。
- 伊藤三夫氏
- 實生活の記錄…ラヂオ・ニユース…
- 質疑解答…高瀨海老澤

附錄 標準短波回路集 一〇〇五、一〇〇六、 ラヂオ・データ・シート(1)

標準短波回路集は毎月二頁宛短波に關する最新短波回路を發表するもの。ラヂオ・データ・シートは測定計算に必要なる圖表、公式等を順次發表するものです。

定價 八十錢（送料二錢） 半ケ年 四圓九十錢 一ケ年 九圓六十錢

JOAK ラヂオ講義錄

故北村技師長監修 JOAK技術部編纂

誰が讀んでもスラ〳〵頭に入る最も易しく書かれたラヂオ虎の巻

近時ラヂオ商公認規定が實現せられんとする即ちで、JOAKはラヂオ技術者試驗を續行したが、その試驗問題は凡て本講義錄の中から選まれ〻あるのである。從つてその題答も凡て本書の中に織込まれてあるのである。サービスマンとしては勿論、一般ラヂオファンとしても、之だけは是非共心得置くべき全科主要のみの要綱であり、JOAKラヂオ講習會のテキストである。

菊判總クロース美本函入 定價一圓 送料二十一錢

大好評十版 大忽

無線と實驗叢書 定價各一圓 送料各十錢

初歩のラヂオ 正續二册

大好評白熱的賣行・二十版突破！

正編は極く初歩の讀者の爲めのラヂオ製作手引で、鑛石式、エリミネーター式等數種を、寫眞、圖面、解剖圖等により懇切に解說し、且つ、テスターの製作法、眞空管の正しい使ひ方其他初歩者の參考記事多數を納め、續編は、専らエリミネーター式受信機を解說し、原理、設計法、組立法等、十數種の製作記事と、ペントードの解說を納めてある。

定評ある誠文堂のラヂオ書

- ラヂオ配線圖集 無線實驗部編 定價金一圓 送料二十一錢
- ラヂオの測定と修理 古澤匡市郎著 定價金一圓五十錢 送料二十一錢
- 高級エリミネーター 受信機の設計と組立 川野淳一著 定價金一圓五十錢 送料二十一錢
- 短波無線工學 高瀨芳郎著 定價金一圓 送料十三錢
- 聽取者として心得おくべきラヂオの知識 小林勝三郎著 定價金一圓八十錢 送料二十一錢
- ラヂオを語る 中山龍次著 定價金五十錢 送料十八錢
- 無線科學大系 遞信省技師 [illegible] 定價金七十錢 送料十三錢
- 大無線學集粹 芳地米造 定價金五圓 送料三十三錢

東京・神田・錦町 振替東京六五六七 誠文堂

祝 京城日報 九千號

東洋拓殖株式會社

京城電氣株式會社

三井物産株式會社

朝鮮鐵道株式會社

朝鮮郵船株式會社

金剛山電氣鐵道株式會社

株式會社朝鮮取引所

朝鮮火災海上保險株式會社

不二興業株式會社

朝鮮土地改良株式會社

三菱商事株式會社

朝鮮運送株式會社

朝鮮信託株式會社

南滿洲鐵道株式會社

京城販賣事務所

親英政策を放擲し 親米・抗英の新外交 わが政府の方針確立

【東京電話】帝國政府は日滿戰爭直後より極東全局の平和を維持することの崇高な目的のために偏へに英帝國と提手して來たが、今回大戰を契機として英の取り來つた經濟的抗日政策に對し斷乎として抗爭するの決意を固め廣田外相は重光次官を督勵して陸海軍側とも慎重協議をなさしめてゐたが、愈よ帝國が十年の親英外交政策を一擲して新たに親米抗英の旗の下にシンガポール以東の西太平洋上の英勢力と全面的に抗爭を決せんとの綱領を確立することゝなつた、即ち日英通商手段としては既に英全般に對して報復關稅適用のため緊急勅令を公布する準備を開始すると共に米國との間には今後一層經濟的提携を深め、他方政治的にも提手するの方針をとりまづその具體案として兩國間に仲裁々判條約を締結することゝなつた、かくして政治經濟ともに日米共同戰線を結成し、さし當り六月十二日よりの經濟會議に臨んで通商關稅の引下げ、無線等の諸問題を通して日本は經濟英と抗爭し、なほ日英民間會議、會社買收、日印直接交涉に對しても外務省としては決然主戰的態度で臨み斷乎決裂も敢て辭せざるの覺悟を示しており、今後の對英方針についてはあくまで前述に攻勢的態度をとる筈であるから日英國交は既に決定的惡化せんとし重大危機をはらむに至つた

佐藤代表の聲明 悲觀的波紋を投ず 一般軍縮委員會の空氣

【ゼネヴア八日發電】軍縮會議は八日午後の一般委員會で佐藤代表が投じた一石により、會議の前途に悲觀的波紋を描いた儘休會に入つた、午前の一般委員會では英國の軍縮草案を受諾するに決したが軍縮條約案の最重要條項に付ては何等の協定に達しなかつた

代表ウイルソン氏は左の如く述べた

佐藤日本代表の演說はロンドン條約の效果について一種の疑惑を投じたが、佐藤代表の懸念する國際的不安は、決してロンドン條約に依つて醸成されたものでなく他に原因がある、空中爆擊禁止を將來の問題として、更に技術的に處理せんとする事は吾等が現在當面してゐる實際問題から離れるもので、一般的軍縮問題討議の前途に、更に多大の暗影を投ずるものである、予は日本政府が此の重大問題に關し技術的問題とせずもつと高所から觀察されん事を望む

米代表の評言

【ゼネヴア八日發電】八日軍縮一般委員會に於ける佐藤代表の空軍軍備に關する重要聲明につき、米國側の態度は全く今後の成行を見る迄は全然同意も反對も爲し得ず、且日本の主張は輕視し得ないが軍備問題の核心に觸れず技術問題とせずもつと高所から觀察を要するものである

ムッ氏の顔を立て佛は調印

【パリ八日發電】佛國首相ダラヂエ氏が多少の不滿を忍び四國條約に調印したのは、ムッソリーニ氏の顔を立てゝムッソリーニ氏をヒトラー氏より離間せんとする魂膽とも見られてゐるが、之が爲め佛伊間の協定が從來以上に緒も好轉の模樣はない

政友兩派の會見 結局不一致で物別れ 强硬派聲明書を發す

【東京電話】政友會の内紛問題を理論鬪爭で解決せんとする兩派の會見討議は、九日午後一時四十分芝三緣亭で行はれた、强硬派は河野、原、中井氏等十五名、自重派は鳩山、木下、望月氏等十四名出席、双方の間に

一、幹部胃決定申合せの解釋問題
一、大會名分論
一、幹部會決定の効力問題

一、總裁に對する進言の自由等につき討議を交へたが、遂に意見の一致を見ず、午後四時三十分散會したが、强硬派は散會後左の聲明書を發表した

本日われ等は自重派の代表と意見交換の結果、舉黨一致總裁の裁斷に絶對服從することに意見一致を見たるは、吾人の衷心より滿足するところなり

意思なるは固より明かなるも、最近に於て文相の觀る處に依れば總裁の反省さんとする裁斷は、相當自由なる表現の形式を採るものと加く、從つて假りに强硬派の言分を採り入れ且つ黨出身閣僚が黨の意向を尊重すべきものと決定せらるゝにしても、鳩山文相はなほ直ちに内閣を引揚ぐることなく、それまで相當期間をおいて政策に基く

黨議が決まれば 直ぐ片付く 旅途 鈴木總裁語る

【豐橋電話】鈴木政友會總裁は愛知縣新城町で左の如く語る

いざこざは直ぐかたづく、强硬と言ひ自重と言ひ主張の歸するところは一だ、要するに自主獨往今まで不滿ながらお附合をして來た辛抱の必要がなくなつたと言ふから、自分の獨自の立場に固守するまでの事だ、自分の意見は誰にも言へぬ、併し裁斷を委かされた僕の意中は既にきまつてゐる、高橋君にたまされたから内輪割れがしたと云ふのは僕が馬鹿にし政友會を侮辱するものだ、政友會は何れ間など斷じて考へて居らぬ、黨内では若いものが騒いでゐるが、黨人が黨をはなれて何處へゆく、右でも左でも議論さへ決まれば納るのが當然だ、現内閣の組閣の趣旨が解消したのは事實だ、強硬派の言をしても黨出身閣僚を退かせる事にはならぬ、併し退くのが當然かも知れぬ、さうしたなら事實上現内閣は總辭職も當然であらう

黨を統制の上 文相は態度決定

【東京電話】政友會内の抗爭は鈴木總裁の歸京を數日に控へて愈々激化し、歸京後に於ける鈴木總裁の裁斷に之に基く黨出身閣僚の進退は殆ど總裁を許さぬ状態にあり此の際鈴木直系の鳩山文相の心境は最も注目されてゐるが、文相としては總裁の裁斷に從はんとする

蘇大使支那赤軍に資金供給

【上海八日發電】當地某方面に達した情報に依ると、ボゴモロフ大使は着任後、上海地方の支那赤色組織に對し、多額の金をばら撒き既にその額五百萬弗に達してゐるといはれてゐる、併しロシアは最近これ等の組織よりも實力ある共產軍の援助を積極化するに方針を變へ、モスコー政府より直接外蒙古、甘肅、四川、山西方面の共產軍地區を經て江西の共產軍に對し、軍資金その他の積極的援助を開始したといはれてをり、第三インターナショナルの對支援助も實力を以て支那赤化を行はんとするモスコーの新方針の現れと見られてゐる

兩派停戰交涉に三長老乘出

【東京電話】政友會の内部抗爭を憂慮し岡月、山本(悌)、山本(条)三長老は之が統制に就て、積極的に乘り出し、十日正午三緣亭に急遽、自重兩派代表を招き兩派の主張を聽取したる上停戰交涉を爲し總裁の裁斷に無條件一致の空氣釀成に努めることになつた

大體名分に則り態度を決定するを得る適當であるとして、黨の解決を求めんとする意向に傾りつゝあるものと見られてゐる、要するにとは一先づ急進、强硬兩派の言分に從ふ意思を明かにして黨の統制を完うした上、引揚げの時期方法に關しては自重派の意向に副はんとするものである

我紡績業合理化の實況を諒解せしめよ 妥協も望あり、報復は最後に 印棉問題で高橋藏相語る

【東京電話】日英間に懸まる貿易上の暗雲問題に關し、高橋藏相は左の如く語つた

印度の綿布關稅引上に對抗して日本の紡績業者が印棉不買を決議したといふが、今回の日英兩國間の係爭については、双方とも互讓の精神に立脚して解決をはかるべきであると思ふ、印度の消費者は綿糸布の關稅引上げによつて負擔過重となり農民は日本の棉花不買によつて收入が激減する、日本の紡績業者としても印棉を使はずに十分やつて行けるかどうかを見極める必要がある、今日の問題の原因について見るに、英國側では日本紡績の實情を知らぬから、問題解決の第一歩として、日本紡績業の合理化された實況を熟知せしめることが大切である、しかしこの諒解に基いて十分話し合へば何とか妥協が出來るであらう、その上でどうしても妥協が出來ぬとなれば、報復手段を講ずることもやむを得ないが、そこまでの決心をせず、徒らに世間を騒がせるやうな決議はせぬ方がよい

十月迄に解決必要 內田外相閣議で語る

【東京電話】內田外相は九日の閣議で印度の綿布關稅引上げに對する對策を左の如く報告した

日本綿布を目標とする印度政府の關稅引上げに關しては、ロンドンで松平大使とサイモン外相との間に交涉中であつたが、この問題に關し英國政府では如何ともなし難いから印度政府と日本政府との間で代表を選び直接交涉をされたい旨、英國政府から通告があつたので、わが國としてはこれに基き交涉準備をなす必要がある、いづれ代表を任命して印度のシムラに派遣し交涉せしむることになるが、通商條約破棄の效力發生期日は十月であるから、それまでに解決せねばならぬので、急遽に代表を派遣する必要があると同時に、本問題に對する政府の態度方針につき目下關係官廳で打合せ中であるから、この成案を待つて交涉を開始する筈である

首相杉村氏を訪問

齋藤首相は七日午後三時四十分麴町萬平ホテルに六日歸朝の杉村陽太郎博士を訪問し勞をねぎらひ種々懇談の後辭去した(寫眞は會談を終へ辭去する齋藤首相と見送る杉村氏左)

藏相の要望通り 日銀正副總裁重任 九日閣議で決定す

【東京電話】日銀正副總裁土方、深井兩氏重任の件は九日の閣議で協議の結果、高橋藏相の要望通り重任せしむることに決定、十三日發令される筈

閣議決定事項

【東京電話】九日の閣議で左の事項を決定した

一、朝鮮總督府專賣局官制中改正の件
一、朝鮮總督府稅關官制中改正の件

關東側紡績でも印棉不買を承認 九日正午工業俱樂部に會合す

【東京電話】紡績聯合會は印度綿布關稅引上げに對し印棉不買實行に依つて印度の不法なる排日關稅に遂に火蓋を切つたが關東側紡績では九日正午工業俱樂部に於ける緊急總會で印棉不買に關する決議に申合はせに關する報告あり、之れを異議なく承認した上、今後の不買實行に就いては國家的見地に立つて行動することを申合はせた

日英當事者會商の協定方法を決議 日本國際協議會が英政府に提示を求む

【東京電話】日本國際協會は印度の對日綿布關稅引上げと、これに對する我が國當業者の印棉不買實行等、その後の事態は益々惡化して來つたので、九日再び經濟委員會を開催し、協議の結果その圓滿解決の爲めたる英國商相提唱の日英當事者會商の協定方法及範圍等に關し、左記の如き決議を作成し、直に政府に陳情すると共に、松平駐英大使を通じ英政府に提示することになつた

一、日英商品が競爭し居る世界各方面に於て、兩國產品の輸入及販賣の維持增進に關し、その共同利益のため取るべき措置に付き、至急兩國官憲及兩國當業者に於て忌憚なき意見の交換を行ふ目的を以て、兩國官民專門家より成る混成調查委員會を組織し、兩國當事者の立場及希望を明らかにし、且つその協定することあるべき有措置に付き、報告を提出せしむるは甚だ適當なりと認む

二、前記日英協議の範圍は、これを容易にするため、差當り英領印度及英國各植民地における綿布の輸入及販賣に限定し、漸を追ふて自治領第三國、又は綿布以外に擴張することを可なりと認む

三、日英協議の擴大が英領印度自治領に關する時は、當然之をも參加せしむること

擧國内閣に關し靜觀派より聲明 津崎、津雲派が十日に發表 政界に大衝動か

【東京電話】政友會の强硬、自重兩派抗爭を靜觀して來た津崎尚武、津雲國利、長島隆二の諸氏はこれが對策につき寄々協議中であつたが、いよく黨內外に贊成署名者百數十名を得たので十日斷然起つて擧國一致内閣に關する重大聲明を發表することになつたが、この聲明は黨內は勿論政界に一大センセーションを捲起すものと見られてゐる

培れた愛林思想 工事副產物極めて莫大 鳥致院の砂防工事を視る【四】

砂防工事が窮民救濟機關に時局應急策として如何に顯著なる効果を舉げつゝあるかに就ては前述の通りであるが、更に忠淸道當局の調查に係るところの實際に現れたる効果二、三を舉げることゝする

一般に事業着手前の部落民の大部分は一日三食を得ること困難のため二食に減し、又は春窮期に於ては栗の粥に草根、木皮を混じ漸く糊口を凌ぐ狀態であつたが、事業着手以來食事に困窮するやうなものは絶無となつた

農村振興 又一面には農村の振興充實に寄與する點も少くない、燕岐郡全東面では三ヶ所の砂防工場を有してゐるが、工事施行前後に於ける自作農と小作農の增減は著るしいものがある。即ち左の通りである

	工事施行前	昭和七年末
農家戶數	一、一八九	一二七八
地主數	一〇	一五
自作數	二五	六六
自作兼小作	二八	一九六
小作者數	一二三六	一、〇〇一

にして差引增減を示すと農家戶數八九、地主數五、自作者數四一、自作兼小作者數一六八戶の增加で小作者數一二五戶の減少を示してゐるのであるが、之等の子弟を就學せしむることの出來なかつたものが工事施行により就學せしむるもの增加し、しかも授業料の納付成績も良好となつた、その他部落の納稅成績も良好となり、加ふるに出役人夫に對して貯金を奬勵したる結果、貯蓄心の向上は非常なもので、燕岐郡金東面旅長里の如きは總戶數百三十戶中貯金を有する戶數百十八戶、その貯金總額は六千圓に達したと言ふことである

その他勤勉の氣風助長、住宅及衣服の改善、家畜の增加等何れも砂防工事の大きな副產として擧げられて居る

愛林思想向上 飛山への砂防工事が實施せられ、これが斷然化せらるゝと共に一般に森林愛護の思想向上し、濫伐盜採の弊風が矯正され、各部落每に荒廢林野復舊組合を組織し、工事地の保護管理に當る等に地方民が協力してこれに當る等、緑化の上から言つても砂防工事の副作用は偉大な効果を擧げつゝある(寫眞は上げ燕岐郡西面鳳巖里の砂防工事施行中の山と、下は施行後五年目の樹木繁茂の狀況)

西部隊麾下の英靈告別式 十日密雲で擧行

【錦州九日發電】西部隊が古北口の戰以來密雲附近に至る迄の激戰の華々しい戰鬪で鼻軍の花と散つた名譽の戰死者小山少佐以下二百十八勇士のため、西部隊長以下同部隊將兵は、十日午前十時から密雲〇〇司令部に於て盛んな告別式を擧行することゝなつた

貴院正副議長辭令を傳達

【東京電話】德川近衞公爵辭表提出に伴ふ貴族院議長の後任は近衞文麿公に、副議長には研究の松平賴壽伯に就任方交涉の結果、兩氏とも受諾したので齋藤首相は九日の閣議に右の次第を報告、異議なく承認を經たので上奏御裁可を仰ぎ午後二時三十分首相官邸に於いて正副議長の辭令傳達式を行ひ首相より近衞、松平兩氏にそれぐ左の辭令を傳達した

貴族院議長 正二位勳一等公爵 近衞文麿

貴族院議長に任ず

貴族院副議長 正三位勳三等伯爵 松平賴壽

貴族院令第十一條に依り貴族院副議長に任ず

京城副府尹は高等官三等級 府尹勅任 昇級は八月

井上京城府尹の勅任昇進は來る八月、年限の到來を待つて行はれ、然し朝鮮最初の勅任府尹の出現を見、大京城府の首腦者としてふさはしいか

滿支郵便を開始 山海關中莊郵政局長が申出 事實上の滿洲國承認

【奉天九日發電】滿洲國郵政管理局が昨年七月二十九日國內支那郵政局を全部接收して以來、支那側は滿洲國不承認の見地から、滿洲國切手貼付の郵便物は料金未納の取扱をなしつゝあつたが去月二十一日日支停戰協定なるや支那側は山海關中莊郵政局長ダルトンをして瀋河以東、口西及北上帶における滿支郵便物を、未納扱ひに依らず正規の交換をなしたしと申出で、滿洲國側も之に同意した、斯くて北支に於ては事實上滿洲國を承認した形となつた

第一線の支軍 我軍を射擊す 首腦部の意に反して

【奉天九日發電】停戰協定に對し支那側首腦部は眞劍に之を實行せんとしつゝあるも、第一線部隊では未だ實行せず、協定線附近にある各部隊は何れも陣地を構築中であつたが殊に密雲附近にある支那軍の如きは四日午後八時より約一時間、五日は午前五時より四十分間、六日は夕刻何れも我が方に對し射擊を行つた

「打倒國民黨!」 馮の宣傳振り

【奉天九日發電】馮玉祥は去る四日張家口で軍民聯合大會を開き打倒國民黨を高調、市內到る處に打倒國民黨の宣傳ビラを貼つてゐる

軍參謀更迭

朝鮮軍司令部は參謀西田中佐は八日武藏官をもつて東京陸軍步兵學校教官に榮轉したが、その後任は元朝鮮總督府副官竹田參謀本部員長谷川基中佐と決定した、尙西田中佐は四、五日中に赴任する豫定

府の一名殺到の件○關聯も、愈よ來年度豫算に要求すべく、本府當局で準備を進めてゐる

即ち京城府の豫算は總額七百萬圓に垂とし、人口批も四萬五千を擁して大都市の面目を遂ふて整ひ、府職員數の如き八百名を越す狀態で、府政事務は膨脹繁雜を加ふる一方なるため、府政の統制と事務の圓滑を圖る上に於ても之が補佐の職にある府事務官設置の必要を認めらるゝに至つたものである

要求豫算が現在の理事官との振替上、高等官三等程度と見られ、陰曆舊通過の上は地方官々制の改正が行はれることになる、なほ本府當局の意向は之を手初めに將來平壤、釜山、大邱其他各府にも其都市の發展に應じて副府尹級の職員を設置する方針である

天地玄黃

籠絡一轍に六七回安、騰くなる議員の必要をなすを、なすなる議員のへたけるを有るを、逼る…[illegible]

ボンベイ市場の棉花も六、七ルビー方の暴落、驅頭だけでされた、ザマを見ろと申し上げ奉ります

◇

自重派が各十五名の代表を出して理論鬪爭をやる、テナことをいふが平たくいへば內輪喧嘩までのこと

◇

强硬派八十四名對自重派百五名どうだヤイ、貴公等の得意の買收といふヤツをやつては

◇

經濟斷止贊成——航空母艦建造反對、ハテさてアメリカ人は航空母艦を見世物にでもする氣か

―人―

◇時賀水社長 十日午前九時京城發江原道文殿巡視出張十三日夜歸城の豫定

◇畑木社販賣部長 同上

濠洲が對日本の通商航海條約締結を承諾 外務省は日本側條約草案を研究

【東京電話】九日シドニーの村井總領事より外務省に達した公電によれば、濠洲首相ライオンス氏及關稅相ホワイト氏より村井總領事に對し

濠洲は日本との間に通商航海條約を締結することを承諾し、九月よりシドニーで正式交涉開始すべき旨通告し來たつた、右公電に接した外務省では直ちに日本側條約草案の研究に着手することになつたが、我政府としては最惠國待遇約款を基本として、或種品目に就ては互惠協定を設定する方針である

互惠協定を設定方針

入品は機械類、藥品、ラシャ、洋酒等で之等昨年中の輸入額は左の如く二百八萬圓に過ぎない

英國より	一、五四五千圓
英領印度	三三〇千圓
英海峽植民地	一五九千圓
カナダ	五六千圓
計	二、〇八〇千圓

わが半島の對英國貿易 昨輸入高二百八萬圓

對英報復關稅實施後の朝鮮の直接影響は、內地の如く激烈ではないが、朝鮮人間の必需品たる綿布の値上りを免れず、この影響が最も重大視され、早くも取扱業者に衝動を與へてゐる、直接朝鮮への

北滿鐵交涉の蘇聯委員出發

【モスコー八日發電】來る二十六日より東京に開催されることになつた北滿鐵道買收交涉に、蘇聯政府の一委員として出席するため蘇聯外務委員會極東部長ベネデイクト・カスロフスキー氏は七日夜東京に向け出發した

祝九千號

黃海道廳 食堂員一同

黃海道瓮津郡廳 職員一同

朝鮮殖産銀行 海州支店

日本鑛業株式會社瓮津代鑛山 主任 前田彦次

黃海道海州 無盡株式會社

黃海道 海州郡廳

黃海道建友會

朝鮮鐵道株式會社 海州自動車營業所

海州郵便局

遞友會

黃海道海州 道會議員 金相赫

黃海道海州 道會議員 金光燁

黃海道海州 南山ホテル

黃海道瓮津郡 瓮津水利組合理事 崔準豊

黃海道海州邑 道會議員 崔馨稷

延海水利組合長 黃海水利組合長 道會議員 安岡莊藏

黃海道延安 鮮滿拓殖會社延安出張所長 道會議員 岩瀨寅松

黃海道土木協會

社說
時の記念日

今十日は時の記念日である。時間に對する人類の觀念を深めるために、この日を時の記念日として、全國同時に『時』に關する記念行事が擧行せらるゝのである。思ふに世界の人類は、その最初生れ出づる時から既に『時』といふものと離も切れぬ約束をなされてゐる。否人類が生れ出づる前から宇宙には時の流れがあつたのである。そして人類の營爲の發展は時とゝもにあり、それが今日へ連續し明日へ連續してゐるのである。しかも近代の科學萬能の世界に於て殊に『時』に對する重要性が加はつた。即ち近代人の多くは如何にして『時』を征服すべきかに就て非常な興味と關心とを持つてゐる。今日の社會組織そのものが人類をして分秒を爭はしむる。汽車、汽船、電車のスピードアップ、飛行機の發達等何れもその現れであつて、現代は正しくスピード時代である。

◇

大地を刻む時代が時の經過を物語るものであつて、人類の幸不幸はその時代と共に去來する。これは多少運命論的の傾きはあるが、さればと言つて『時』と人類生活の關係が絶無とは斷言出來ない。一方には『時』を征服するものもあり、又一方には『時』に拘束された不幸なる人々も多い。然し『時』を征服すると言ふことは『時』の重要性から超越することではない。あくまでも時を時としてその貴重性を傷つける如きことがあつてはならぬ。時の觀念を無視する生活に發展は有り得ない。時間を守らねばならぬ。時間の勵行こそ己れ自身に親切な所以である。わけても今日の如きスピード時代に於ては分秒と雖も時間を無視することは許されぬ。それが文明人であればある程時間の空費を恐れねばならぬ。時への觀念を强調されねばならぬ。

◇

とは言ふものゝ、今日の文明人中『時』への反逆者が相當多い。現實の問題として時間不勵行の弊害があまりに多い。『宴會時間』『お葬式時間』『キネマの時間』何れもが勵行さるゝ例少く、六時開會なら七時頃行けばよからう、と言ふ惡習慣が今日のスピード時代に存在してゐるのであるから驚いたものである。更に甚しもの等の場合に、主催者が時間の觀念をなし參加者が主催者の觀念を想像して勝手に時間を假定し自己の都合のよい時間に出かける等に到つては時間の觀念ゼロと言はざるを得ない。この例が世間には少くないのである。だから時の記念日などと銘打つてお祭騷ぎもせなければならぬ皮肉にぶつかるのである。

◇

上古時代には日時計、水時計、砂時計等があり、その頃から既に人類と時間は密接な關係にあつたのである。機械的時計が發明せられたのは其の後であり、しかも日本に輸入せられたのは漸く文祿、天保の頃で、明治五年改暦の布告中に『一晝夜を二十四刻と定め以後何時と稱可事』とあり遙かに後代に日本は時計を使用してゐる。それだけ世界各國と比して時間の觀念が薄いのであらうが、さればと言つて今日の遵守にならぬことは當然である。要するに時間の勵行をなすものは文明人である。文明人にして假りに時間と逸走的に生存し得ても、大地を刻む自然の觀律には抗し得べくもないのである。かくの如く時の觀念は他人より强制せらるゝことなく、各人の自覺によつてなさるべきものである。然し時の記念日としての行事は爲さざるより爲すに越したことはないが、たゞ記念日當日だけのお祭り騷ぎで終らしめるやうなことなく、時にふれ折にふれてその徹底と强調とに努むべきである。

燈火管制は
先づ三つに大別さる
廣い空だ皆なで護れ（四）

燈火管制は豫想する危險の狀態により常時管制、警戒管制及非常管制の三種に區分す

◇常時管制＝防空諸施設の設置に直接國民の生活及生產、交通等に必要ならざる廣告燈、屋外燈を消燈するを云ふ

◇警戒管制＝防空監視機關の情報により適時燈火を管制する狀態なき地區及燈火の多い地區の火光を減少するため敵機來襲すべしと豫想する期間、長時間繼き管制を行ふ

◇非常管制＝敵機來襲の虞報を得て全燈火管制區域に敵の空襲間連續管制を行ふ

警戒管制及非常管制はその實施方法により中央管制及自由管制の二種に分つ

◇中央管制＝發（送）電所に於て配電線を遮斷し各燈火を同時に消燈する

◇自由管制＝個人又は團體毎に消燈、遮蔽、制限等各種の手段により上空に對し火光を祕匿する

中央管制及自由管制の決定は左の標準による

1、屋外燈（殘置すべきものを除く）は努めて中央管制による

2、屋內電燈は夜間線より點燈するものは中央管制に、晝夜線より點燈するものは自由管制による

3、瓦斯燈及汽車、船舶、電車、自動車、自轉車の移動燈は自由管制による

燈火の種類と管制實施方法

燈火の種類		警戒管制	非常管制
屋外燈	街路燈	消燈、制限	消燈、遮蔽
	廣告燈 裝飾燈	消燈	消燈、遮蔽、制限
	防犯燈 衞生燈	消燈	消燈
室外燈	プラットホーム燈		消燈、遮蔽
	門燈、軒燈	消燈制限	消燈、遮蔽
室內燈			隱蔽、消燈
移動燈火	車輛燈 前照燈 尾燈		遮蔽
	車內燈		隱蔽、制限
	個人攜帶燈、移動燈	遮蔽	消燈

備考　一、遮蔽とは上空に向ふ光を阻止するを謂ふ
二、隱蔽とは外部への漏光を阻止するを謂ふ
三、制限とは燈數を減じ又は光力を低減するを謂ふ
（燈火の種類はそれに準ずべきものを含む）

西班牙內閣 總辭職

【マドリッド八日發電通】西班牙のアザナ內閣は八日總辭職した、併し右はカルネル藏相が二月以來病氣のためテザナ首相が藏相を臨時兼攝してゐたものを今回藏相を補充して內閣を再組織するための形式的總辭職に過ぎないものである

心躍る海の子
見よ海の彼方の亂雲を！
日本海々戰雜錄（七）

二時五分有名な敵前回頭が行はれ三笠は急角度で左十六點、艦は迴つた、敷島も迴り富士も朝日も回頭を終り四隻の斉射の雨は敵の旗艦スワロウに注がれ八分間にして敵は火の塊となつた。春日、日進、出雲、吾妻、常磐の集中彈でオスラビヤは忽ち沈沒した。淺間、磐手に叩かれニコライ一世も火焰と化した。斯くしてお互に生死の苦心は初めの排分香十分間で勝負はついた、三笠が八千五百で回頭した時、間隔に注がれたる敵の集中彈約三百餘、艦の周圍は落彈の水煙で後續艦から見ると一時三笠の姿は消えて沈沒かと思はれた。敵前回頭は原則外れの英斷にして回頭をすると艦は一ヶ所に停止の狀態となり集中彈を浴び易く忽ち沈沒の危險がある

☆

何故東郷長官が危險を冒してもこの英斷を試みたかといふに、八月十日黃海の苦戰といふ苦い經驗を持つが故であつた、その海戰は旅順艦隊の脫出南下に對して吾艦隊は退路を斷つ可く反航して後方に廻つた、所が敵は窮に相違只管遁走に急ぎ、その意圖は明に脫出浦鹽に行かうと云ふ事がわかつた、よつて直ちに急追を開始したけれど彼の速は中々追付く事を許さぬ三笠は煙突の先が眞赤になるほど黑煙を吐いて追つ駈けたけれど、反航戰に一彈を喰つた旗艦がグラく倒れさうで中々走れず二時間といふもの、苦しい追跡をやつた漸く敵の尻に追付いて三笠が敵艦列の中央に達する迄には大分集中砲火を喰つたのも追ふ者の負擔だ

☆

やつと敵に追付き頭をならべて並行になり漸く命中彈を送り出すやうになつたのは夕の六時半、吾が十二吋の一彈旗艦に命中、ウキットゲフト司令官を倒し敵の混亂に乘じ漸く勝も戰に轉ぜんとした時には夜の帳が下りて敵を逸して了つた之が八月十日の苦戰で東郷長官も恐怖も抑せずして反航戰は絕對不可と決めてゐた敵は長途の航海で艦底に海藻が生え、速力は落ちてゐるけれど、反航戰をやつたら最後浦鹽まで逃げ行けても敵に逃する惧ひがあるだから八千五百の距離に接近した時東郷さんはサット右手を振り翳し直にその意味を覺つた加藤參謀長は號令を下したのである、併しこの英斷の裏には敵の射擊の拙劣さをちやんと讀んでゐた、ロシアはバルチック艦隊の兩艦隊から射擊の名手や砲術ばかりを選んで旅順艦隊に乘組ましてあつた、故にバ艦隊には名手は居らない

☆

射擊の訓練も洋中では出來ない事もちやんと讀んでゐた、おまけに最後の一戰だから勝つ爲には吾も半分位沈沒させてもいゝのだ、勝負をつける決心だつたら六時間位も充分利用せねばならぬ故に恐らく接近戰を演じて遂に勝つた

☆

ロ提督の八ヶ月の苦勞も水の泡に歸し、歷史あつて以來の文字通り敵を殆ど全滅させ再起不能たらしめた、明治三十八年六月十日朝の露國艦隊で知られた東郷ロイド新聞には左の如き海戰記事が載つてゐた『勝利の星條子は投げられたバルチック艦隊は半ば擊沈せられ半ば捕獲され一朝にして全滅の悲運を茲に留めぬ、一萬二千人の勇敢な露國軍人は空しく日本海の波浪に葬られ東郷提督の勝利の記念として輝けり』

熱河行
攻戰の直前
武藤夜舟

我軍は門不進出を好機として、瞬間時間の後を窺ひつゝあつた支那不遜の支那軍に對し、五月十日西〇〇關は再び將盛の越勢に蹶起した川原、鈴木の兩部隊は北平街道を中央に巡を並べて勇躍前進を開始した。勇む心躍々、東北の健兒、今度こそは徹底的膺懲を加へ皇軍の眞價を發揚せんと遙に北平を呑んで居る

社會事業を觀る
その一
京城府社會主事　日野春吉氏談

國家の興隆に關する諸般の御趣旨を徹底せしむる具體的の方策を練るため緊急全國教化團體代表者の大會に列席した序を以て、東京市の社會施設や、自力更生運動に依る大なる實績をあげつゝある岐阜、兵庫兩縣下の農村を視察し僅か乍らまとまつたものでは無いが思いつくまゝを述べて見よう

東京市の社會事業概觀

東京市一ヶ年の總豫算は二億五千三百四十三萬四千圓餘の內社會事業に投じてゐる豫算は一千百九十萬圓餘で總豫算の二分一厘に當る割合で東京市民一人當二圓四十一錢と言ふ事になる、社會政策の立場から大衆の福利を增進する此の社會事業に一人當二圓四十一錢とは甚だ貧弱の感ないでもないが市として總豫算の一割迄は是非共社會事業に投じなければならぬと言ふ目標で市理事者を鞭撻してゐる、而し此の社會事業に從つてゐる人はどの位かと調べて見るに社會局長以下臨時雇に至るまで約一千二百人の職員と此外に無給である方面委員一千八百七十人と東京市社會事業常設委員、委員、失業防止委員、不良住宅地區改良委員、少年職業紹介委員、知識階級職業紹介委員などの各委員數が百五十餘名もあつて流石大都市だけに其の組織は整然たるものがある、東京市に於ける公設社會事業施設としては

一般救護施設　方面委員（八出張所、方面事務所）養老院、施療病院、青果院

經濟的保護施設　市營住宅、公益市場、共同宿泊所、簡易食堂、公衆浴場、公益質屋、授產場、小資金貸付

失業保護施設　職業紹介所

醫療保護施設　無料診療、救療及健康相談、結核療養施設

兒童保護施設　妊產婦保護、乳幼兒保護、不良又は浮浪兒童教養、兒童保護、兒童遊園

社會教化施設　隣保事業（市民館）隣保指導事業（勞働紹介、勞働婦人保護）

況を見るに本事業の對象が主として施設の市內に於ける分布の狀況をなしてゐるを以て細民の多き深川本所、淺草、小石川、下谷方面に多きは當然で、東京市社會事業の內容もよく其の機能を發揮し一異彩を放つてゐるものは何と言つても授產事業だと思つた、一體東京と大阪の兩大都市の社會事業を實際に視察し又は印刷物其他により比較研究して常に自分は大阪の方が東京より進步してゐる樣に見てゐた要するに大阪の社會事業は時代の要求により生れたもので世相にピッタリ當てはまつた、上すべりの事業でなく何れもが相當の機能を發揮してゐるに反して東京市の社會事業は大震災以後遽に各種の施設が勃興し東京社會事業發達の上から前に實現其のものが飛躍的進步を與へたかの感がある、それで其時創設されたものは多くは一寸危があるからやらう！と言ふ樣な動機から生れた樣な感がして其の事業の上に充分の機能を發揮してゐないのではないかと一時は自分としては皮相の觀かも知れないがさう見てゐる

夕刊後市況

各地期米引

釜山	二一、四一
大邱	二一、〇八
群山	二一、三五
木浦	二一、四五
鎮南浦 下關	二〇、九九
名古屋	二四、三二
金澤	二一、三一
熊本	二一、八四

大阪前場終値四十九錢（一錢安）

仁川期米引

	當	中	引
六節	一一	三〇、六四	三一、三四
七節	一一	三〇、八〇	三一、三四

大株短期引跡

大新　一一七、〇（廿錢安）
鐘新　一〇九、三（三十錢高）
日産　八六、〇（四十錢高）
東新　一九九、〇（三十錢高）

横濱生糸引

當　一〇一〇　先　一〇〇二

訂正　相場表中の大阪短期後場引以のうち次の通り訂正

	引	高	安
大新	一三〇、三	一二〇、三	[illegible]
鐘新	一二九、〇	九〇	八〇
東新	一九九、七	八〇	九九

家庭醫學

食ひ合せ御要心！

胃腸の弱い人は食ひ合せに罹り易く、中毒もひどい。——食ひ合せに負けぬ丈夫な胃腸は斯うしてつくる——。

昔からよく食ひ合せといふことがいはれて居ります。例へば鰻と梅干とか蟹と柿の實などの如きもこの食ひ合せから來る食あたりは、つまり急性の胃腸病で、近來は醫學的に色々と研究されてゐますが、これは迷信傳說に屬するものと醫學的根據あるものとに分類することが出來ます。

迷信傳說で荒唐無稽とるに足らぬものとしては、例へば鷄の肉とほうれんさうの混食は痢病になるとか、鷄の足を食べると流產するとか、蛙と蛇を一緒に食べると死ぬなどです。次に

醫學的の根據を

持つてゐる食ひ合せとしては、桃の子は腹痛を起し、青梅に鰹は死に、李桃に雀は命にかゝはり鰻の實と豚肉は死ぬなど。

又、鰻に梅は死、八目鰻に醋の物は下痢、鷄に猪肉は致命、鯖と南瓜は腹痛、天ぷらと蒜は胃病等々限りありません。

更に時期により毒素を含む魚類とか腐敗し易い肉類の例を見ますと—河豚となつ菜は死、蟹と柿茸は腹痛、秋刀魚に西瓜は胃腸病等々で、牛肉生魚の寄生蟲の關係によるもの、例では、馬肉と山羊牛肉とほうれんさうはさなだ蟲がわくなど。

斯ういふ風に食ひ合せといふことを、古人が敎へたのは、一つの養生訓と解釋し、例へ前記の食ひ合せをしたが死なないから、又は腹痛がなかつたからとて一笑に付して顧みないといふ樣なことをしないで、多少でも根據のある食ひ合せはしない方が賢明です。殊に

胃腸の弱い人は

よくこれを念頭に置く必要があります。

食ひ合せも、胃腸の丈夫な人々は滅多に罹りませんが、胃腸の弱い人たちはちよつとの事にも、食ひ合せで中毒を起すのです。

さういふ胃腸の弱い人は不斷へーフエ菌劑を服用してゐると、從來に弱い胃腸が丈夫になつて少しの食ひ合せには障碍しない丈夫な胃腸になります。ヘーフエ菌劑には、蛋白、脂肪、糖、纖維等を分解吸收する色々の消化酵素——チアスターゼ、プロテアーゼ、リパーゼ等があつて、硬い不消化物をもよく分解消化して、胃腸に吸收させますから、食當りの起らぬうちに食物は血となり肉となるのです。

また、ヘーフエ菌劑にはグリコーゲンと云つて解毒作用の强大な要素が含まれてゐますから、もし多少の毒素が消化管に入つて來ても、その毒を解消してくれます。その上胃腸粘膜の細胞の一つ一つをかくに洗ひ浄め活々させる役目をするレチシン、ビタミン、アミノ酸等を含んでゐますから、細胞は常に力强く生々として、旺盛な消化力をもつて、肉類のやうな胃腸の負擔の食物もてきぱきとさばいて行きますので、食ひ合せの中毒など起す暇がない譯です。

尚ヘーフエ菌劑といふのは、ヘーフエといふ一種の微細な菌を活性のまゝ藥にした生物藥であります、澤村博士發見の『錠劑わかもと』などはその代表的なものとして、廣く胃腸虛弱者から賞用せられてゐることは、既に御承知の事と思ひます。

乙女の憂鬱は貧血から
最近賞用のヘーフエ療法

年頃の娘さんの憂鬱は何か

十四五歲から二十歲頃までの娘の顏色とか肌の色が次第に衰へて、どんな化粧法を施してもすがしさが現はれずに、毎日毎日憂鬱な日を送つてる例がよくあります。

このやうな處女を醫學上から診ますと、先づ强い貧血があり、血液中の血色素が減少してゐるとか生殖器の發育が不完全で月經に故障があります。しかし貧血の割合に肺臟とか心臟などの內臟には別に變りもなく、漠然とた氣の無い日々を送ります。

かういふ症狀はともすると憂鬱、萎黃病とか結核、腎臟病、普通の貧血症、腦病、肺病又はこれから神經衰弱など誤まれることがよくあります

かうした不思議な症候は未だその原因は判つきりしてなりませんが近頃ではビタミンの缺乏とか、臟器の內分泌障碍などともいはれて來ました。

斯ういふ症狀になるまでの諸原因といふものを見ますと、一に食物の不良、光線や空氣の不足、運動の不適當、無理な衣類から精神過勞などがあげられます。そして一度これに罹りますと、よく種々の症狀があります。

この患者の表情は物憂くて生氣がなく、特に眼瞼は貧血して紅味が缺け、皮膚は淡白から黃綠色を帶びます。

消化器にも異常が起り、一番不快なのは目眩であります。また殊に酸性の食物を好み、時には白墨とか墨汁のやうなものを好んで食べたりします。

神經系統も害はれ、頭痛、めまひ、耳鳴り、嗜眠、神經痛、ヒステリーなどが現れ、時には徹しく動悸打ち心臟の鼓動さへ亂れ勝ちで、脈が早くなることがあります。

このやうな患者に鐵劑を與へますと、次第に治つてゆきますが、近頃は

ビタミンBの缺乏がその原因

として强調されるやうになりましたので、生物界中で最も多量にヴイタミンBを含有するヘーフエ菌から製られた『錠劑わかもと』が各方面から服用されて好成績を上げてなります。

ヘーフエ菌劑『錠劑わかもと』には、殆どすべての榮養素が含まれ、殊にビタミンBと鐵分に富んでをり、その上色々の酵素が含まれ、或ものは消化吸收をよくし或ものは白血球數を增加して腦の働きをよくしました或ものは直接に造血機關（骨髓と脾臟）に働きかけて赤血球數を激增します。

因みに鐵劑だけではお腹との併用はよくありませんが『錠劑わかもと』の服用には決してさういふ心配がないので、婦人病ばかりでなく男子の貧血にも非常な効びで服用されつゝあります。

乳兒の便祕

便祕の時、醫師の手を經ないで勝手に下劑や浣腸藥を用ひて腹膜炎や盲腸炎を起すことは大人の場合でも少くありません。特に乳兒の場合は醫師の指圖なくして下劑や浣腸藥を用ふるのは頗る危險を伴ひます。

家庭で乳兒の便祕を癒すのに最も安全な方法は、授乳の時に『錠劑わかもと』を碎いて少しづつ與へ、人工哺育の場合は牛乳や煉乳等の哺育料中に四、五錠碎いて入れてのませますと胃腸の工合が正調になつて便通がある樣になるばかりでなく、リヂン、ヒスチヂン等の作用により非常に發育がよくなります。

この『錠劑わかもと』は澤村東大名譽教授の發見に係るもので、東京市芝公園大門內、榮養と育兒の會（振替東京一七〇〇〇番）から廿五日分一瓶六十錢、八十三日分五瓶といふ奉仕的廉價で頒布されてなり、送料は發送で負擔して發送されます。なほ、各地の藥店にもあります。

貧血と便秘から
救はれた私の喜び
（綿田町）山田つゆ

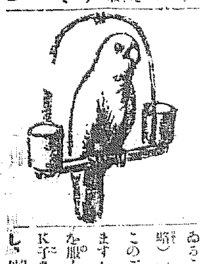

（前略）家事の都合上女學校を中途でやめました私は、時々おつこ裁縫教習所へ通つておりますので、血色もよく綺麗らしい病氣樣におりました時代には大嫌丈夫したことはございませんでしたが、學校をやめてお裁縫にゆく樣になりましてからは運動不足の爲か、更角、食慾がなく、便秘がつづきまして、段々するうちに血色が惡くなつて參りました。

（中略）夜など小說などながくよんでおりますと

頭痛が

したりして、翌朝も何だか頭のシンがボンヤリしてゐることが度々でございます（中略）一日、裁縫所でお友達に私のこのごろの身體の具合をお話しますと、それでは『錠劑わかもと』を服んでごらんなさいと、年上のK子さんがおすゝめになります◎外に二人の方もあの藥は家でも続中のんでゐるが、胃腸や便秘や貧血には大變よいとおすゝめになりますので、其日早速近所の藥店で買つて、以後今日までのみ續けてなりますが、のんでみてキメにおどろきました。第一

食慾が

段々に出て來て、五日も續いてゐた便秘が快い通便になつて以後一日一回づつ便通がある樣になり、血色が日々ついて二瓶目に手をつけた頃には貧血もすつかり癒を消しました。そして小說は毎晩の樣によみつゞておりますが、夜ふかししてよんでも少しも頭痛がしなくなりました。（中略）こんなに値段がやすくて、併もこんなによく効くお藥が求められるかと思ふと、私は何よりのうれしさに目頭が熱くなることが度々であります（後略）

「脚氣の治療と潜伏性脚氣の撲滅」

脚氣の治療と豫防に エビオス

脚氣は下腿の浮腫、シビレ感、心悸亢進等の症狀によつてその發病を知るのであるがその他にも所謂脚氣症狀を呈せず而も全身器官の活動を減殺せしめつゝある潜伏性脚氣が非常に多い、脚氣は日常の食事の缺陷卽ちヴイタミンBの缺乏を主因とする一種の榮養障碍である、從つて脚氣の治療はヴイタミンBを以て最も有効とする。然し全身狀態がヴイタミンB消耗の異常に高き場合に於ては少量のヴイタミンBを與ふるも治療目的は達成せられない、こゝに於てヴイタミンBの豐富なるものを與ふる必要がある。

エビオスは胃腸病に對する著効、强壯劑としての優越せる効果を以て既に全醫界の推奨を蒙つてゐるがこの効果は酵素ホルモン等と共にヴイタミンBの豐富なるに起因する、東京帝國大學醫學部に於ける南博士の研究論文を見るにエビオスはヴイタミンB劑として市販の脚氣劑を凌駕する優秀品なることが發表されてゐる。實際エビオスは臨床上多數の脚氣患者に應用されてその効果の著しきことが實證され推奨されてゐる。

潜伏性脚氣は精密檢査によらざれば發見されないから多くは等閑に附されてゐる、然るに本症は胃腸の機能を低下し疲勞を增し頭腦を麻痺し抵抗力を減衰せしめるから體力を著しく低下する。その著しき例證は運動競技に於て潜伏性脚氣のある選手は疲勞早く、頑張り利かず自己の優秀なるレコードを維持することが出來ないと云ふ結果を示す故にスポーツ醫學は競技の二週間前よりエビオスの服用をすゝめてゐる、昨秋オリムピックに派遣されたる我が選手がヴイタミンB劑としてエビオスを服用してゐたことはこの間の事情を物語るものである。エビオスは斯くの如く豐富なるヴイタミンBを有し脚氣劑として最も優秀なるものであるから脚氣の治療、潜伏性脚氣の撲滅、體力增强のために投與せられんことを切におすゝめる次第である。

エビオスは左の諸症に適應する。

胃腸疾患、食慾不振
肺、肋膜、虛弱、衰弱、
脚氣、發育不全
母乳不足、精力減退
榮養不良、綠便等

包裝
定價
一〇〇瓦　一圓七十錢
七〇錠　五十錢
三五〇錠　二圓
一〇〇〇錠　五圓五十錢
各藥店にあり

製造元　大日本麥酒株式會社
發賣元　田邊五兵衛商店
總發賣元　田邊元三郎商店

專賣特許 エビオス

馬越藥學博士指導
橋谷農學博士監製

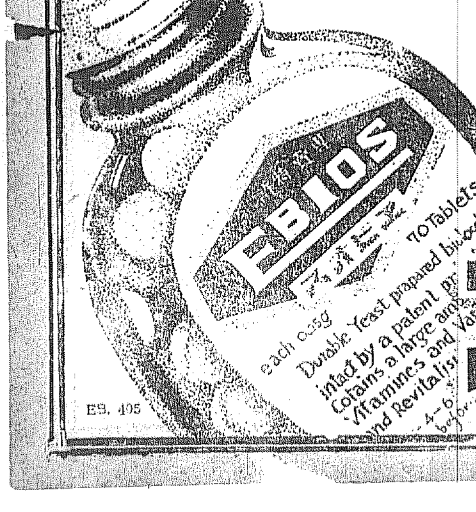

ES. 405

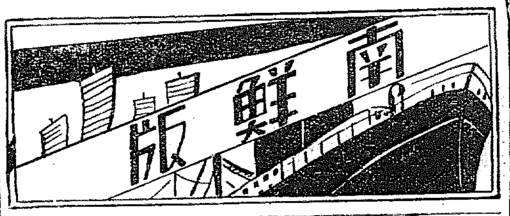

議員の歳費で とんだ愚痴が出る
全羅南道の初道會 朗らかに幕を閉づ

【光州】全南道會第二日は八日午前十時開會（出席議員四十二名）先づ前日決議した各議員審に對する調査報告あり
▲丁沃善議員 議事進行について質問、昨日の休憩は某番議員の緊急動議によるか又は知事の權限によるか尋ねたい
▲矢島議長 私の權限によりてゞある
そこで丁沃善議員なほも問題について追究したが矢島議長アッサリ受流して提案第一號について議長說明を省略しては如何と述ぶれば
▲崔相浩議員 非常時には簡に過ぎはせぬか
▲山名地方課長 隣南の如き三萬圓であるから多くはないと思ふ
▲池北貫議員 各道がそれ〴〵事情を異にしてゐるのであるからその額はいくらでもよいが、內容を今少し詳く示して貰ひたい
▲矢島議長 突發事件があつたりするので內容の說明は困難だ
と述べなほ賛否兩論あつて結局原案可決、ついで議案第二號全羅南道會議費用辨償規程に入り
▲丁沃善議員 非常時の今日として高過ぎはせぬかと思ふ
▲矢島議長 私の調査では近[illegible]時代と同じであると思ふ
▲丁沃善議員 一般人民の生活狀態を考へ又國家非常時であるから減じては如何
▲李允爀議員 我等は二百萬道民の代表であるから一般の人達と同一には行かぬ貰ふ時は貰つても出す時は相當出さねばならず殊に濟州島から渡つて來るのに相當費用もかゝる
と述べ
▲池北貫議員 一等旅館に宿つても別に人格は上るわけではない若し足らぬ時は自腹を切つたらよいと思ふなるべく[illegible]の額を輕くしたい
そこで丁沃善議員は宿泊料八圓を七圓に修正しては如何といへば[illegible]佐議員もこれに賛成論を述べたが矢島議長賛否を起立に問ひ結局原案賛成者多數で可決ついで八年度全羅南道歳入歳出追加豫算を上程
▲中西曲議員 第二號議案は第一號と同一性質であるから關聯して附議しては如何と諮り二號、三號議案一括して附議
▲崔參與 群島地方にある細民を救ふためにこの事業を行ふ事は結構だが米穀は相當の變動烈しいものであるから思はぬ損失を蒙る事があるのでかくの如き事で財源を得る事は危險であるから出來るなら道地方費經常部に財源を求めて行ひたい、又面の事務は相當忙しい上にこの事業を追加すれば困難ではないか
▲鈴川內務部長 この起債については總督府から年四分の利子補給があり道起債は七分となつてゐるけれども出來得れば六分の低利の金を借りたいさうすれば道の負擔は二分五厘位で心配する程の事はない斯くの如き救濟事業は面が主體となつて行ふのが最も適切であると考へてゐる
▲鄭東奎議員 地主をして細民に貸付ける方法をとるらしいが地主の搾取はどうするか又[illegible]地主がない時回收不能の場合は如何なる方法によるか次に僅か二萬石程度で二十ヶ年賦といふのはあまり少ないと思ふせめて十萬石位にしてはどうか
▲鈴川內務部長 一々これに答辯
▲文在喆議員 社還米制度は窮民救濟事業として適當なものである、然し篤志地主にこれを給付するといふ事であるがこれをやめて貧民に貸付すべきである、又道內に數千名の乞食が散在するがこれ等を篤志家の寄附で收容し產業を授けては如何
▲鈴川內務部長 社還米は篤志な地主を通じて貧民に貸付されるので適當な者にその資を給せんとするもので乞食の救濟は社會事業として別途の方法で匡救すべく考慮中である
▲藤本議員 郡下の色租は利子の低下であり細民の福音である元金償還は地主が拂ふ事となるがこの利補は如何なる方法によるか地主色なしに生かすものは甚だ少なく光州附近だけでも一千戶以上に達してゐるので貸付人物の選定に嚴選を要する
▲鈴川內務部長 貸付人物は充分詮考する考慮である小作制度の中で解消と認められるものは打破すべく研究中である自作農創定等に全力を盡して色租によるものを減少し得る樣計畫してゐる
▲兵頭議員 社還米制度は李朝五百年前の善政で今これが復活することは喜ばしい、本案は一石二鳥どころでなく一石三鳥四鳥の妙案だ
最後に兵頭議員は討論終結の動議を提出し原案通り可決確定、ついで[illegible]があつて矢島議長は閉會の辭を述べこゝに歷史的第一回道會を無事終了した

全州校の映畫會

【全州】來る十四日午後二時から小學校講堂で本年度卒業生の寄附になる活動映寫機の試寫會を催す筈であるが今後は大每十六ミリ巡回聯盟加入校として每月十四日に映寫會を開催することゝし兒童教育の一助とすることゝなつた

群山二校の增築工事 ちかく着工

【群山】公立第一、二兩普通校併合に伴ふ第一普校の增築工事及第二普通小學校講堂の擴張、衛生室の增設工事については豫て當局へ認可申請中であつたがいづれも近くこの程認可指令に接したので近く入札に附し工事に着手する筈であるが工費は普通學校約四萬圓、小學校五千圓程度である

太刀洗機 蔚山着陸 六機京城へ

【蔚山】京城附近で舉行される半島空前の防空大演習に參加する太刀洗飛行聯隊の戰鬪機六機は加藤大尉指揮の下に八日午前十時蔚山飛行場に着陸、給油の上同十一時廿分京城に向つて出發した

專賣局出張所長會議 大邱で開く

【大邱】大邱專賣支局では七月十日ごろ各出張所長會議を開くことになつたが今回の諮問事項は左の通りである。
▲販賣所業務指導監督▲犯則の現狀に鑑み專賣取締を適當に運行すべき方策▲適切なる犯則豫防施設▲煙草耕作行商の調節並にこれが活動助成

小麥の檢査 今年の新穀から
仁川で實施決定

【仁川特電】總督府穀物檢查所仁川支所では京畿道管內の各出張所主任兩一名を招集し、本府より石際檢查所長、道から倉田技師、沙里院[illegible]技師の上八日午後四時から九日午前にかけ同所樓上に於て小麥檢査に關し種々打合せが行はれた結果、京畿道管內では今年度の新穀より一等二等三等に區劃して檢查を施行することに決定し直ちに各等級の標準查定會を開き各等級とも確定せるが、鮮內に於て小麥の檢查を施行せるのが、これで京畿道、黃海道、平安南道の三道である

副議長問題で 各派對立の形勢
慶北の初道會迫り 道民の注目を惹く

【大邱】來る十五、六日に開かれることになつた慶北道會の初道會は中心議題が副議長選擧問題にあり、今から一般は興味を以て眺めてゐるが[illegible]間傳へられた徐丙朝氏がその意思なき旨を言明して以來益々この問題は複雜を許さない狀態で有力な議員は次ぎの如く語つた
若し今回副議長選擧に際してこの候補者が現はれ相讓らぬやうな場合、地方的大局、官民對民選といつたやうな對立が表面化はしなくともこの傾向があると見ねばならぬ、然し慶北は道評議會創設以來、今日まで一致の傳統的美風があるから今回も從來の美風を破ることなく選擧前お互に申合せて全員一致最適任者を選定することになると自信してゐる

話題の人 浦項中谷氏 心境を語る

【浦項】慶北道副議長問題で最近話題に上つてゐる道會議員中谷氏は自分の心境について左の通り語つた
最近副議長問題で私の意見とか心境とかを盛んに報道されてゐるが本問題は私としては今何事も勿論事を避けたい又觸れたくない自治の將來されたる今日副議長は道民議員共に自由の立場で選出すべきものと考へる、某氏の如く私が一致の推讓であれば考慮するといつたといふやうなことは影も形もない事で非常に迷惑してゐる
更に角道會も切迫してゐる今日誤解をされては困るから本問題に限りお話はご免を蒙りたい

都市對抗野球豫選 大鐵軍出場

【大田】大鐵軍は來る十七、八兩日神宮公設グラウンドで開催の大每主催都市對抗野球豫選に出場する事に決定したがメンバーは左の通りである
▲監督猪俣武行▲主將杉浦正一

宮　部　鎬　坂　宮　浦
山　田●磯　江●戶　小　杉
崎　崎　中　川　下●原　拓　取　久
池　橋　田　島　木　本　梶　山　武
投手　捕手　一　二　三　遊　外野

あの街この街

◇【蔚山】蔚山郡では八日午前八時から郡廳會議室で面長會議を開催、府尹郡守[illegible]の訓示、指示事項を示達
◇【大邱】慶北郡廳所長會議は十七、八の兩日大邱府公會堂で開催
◇【大田】關西角力協會天龍、大の里一行の大田興行は途中降雨のため十四日に延期
◇【群山】初代官選道會議員樋口牛尾兩氏は十日朝府內有志八十餘名を湖陽館に招待
◇【群山】鶴屋本店主催南湖國谷郡[illegible]觀察團一行二十餘名は十三日朝歸群
◇【光州】湖南銀行頭取玄俊鎬氏は八日午後六時半市內北村樓へ道會議員その他關係者新聞記者等を招待、盛宴

ゴルフの妙味

夏のスポーツは水泳ぎか、それでなければ何といつてもゴルフです、シークなスタイルでパターを握れば暑さなどはどこかにとんでしまひます、殊にシャンの目の前で球をワンストロークで見事にホールに入れた時などは得意にならずにはをられません、或は何回も〳〵繩尻つて子供達に冷かされるのも一興です、健康の夏、溌剌たる太陽の光を浴びて清澄な野の空氣を胸一ぱいに吸ひ込むときしみ〴〵と若人の幸を感じます（大邱府外東村で寫す）

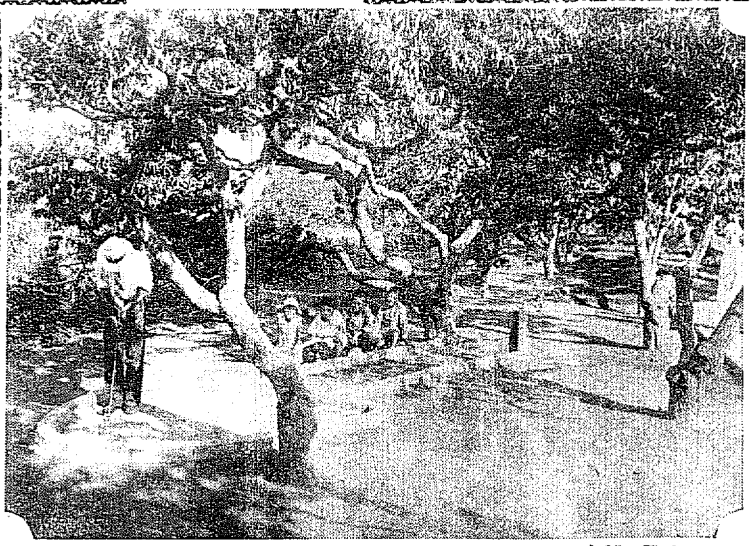

新鮮な夏の感觸（1）……大邱から

仁川沖四里に亘り 船舶の航行を停止
見よ驚天動地の大防空演習 待望の日愈よ近づく

【仁川】半島空前の防空演習中の白眉壯絕なる空の實彈射擊を實施する防空附帶演習は愈よ來る十四日午後一時から別項の如きプログラムで仁川港築港南端海岸を中心に舉行されるが軍部當局では該演習に關する諸打合せのため、七日豐島中佐、平井大尉その他各部の將校八名が來仁、松島府尹、村川署長、大鞭海事出張所長、佐伯稅關監視課長、向井海軍分[illegible]長等と仁川署樓上で協議の結果
一、演習區域は防波堤西端の砂島から小月尾島にかけて沖合約四里に亘り午後一時から同四時半まで一切の海上交通を停止させる
二、高射砲及び機關銃の設置個所は築港南端の埋立地の中央
三、兩砲の目標觀測所は築港南端の埋立地で軍部用地を除く他全部を各團體に當てる
四、一般觀覽者は府內桃山公園仁川神社境內、西公園、月尾島の四ヶ所に指定し當日は軍部から係員を配置して該演習に對する說明をなす
等何れも決定したが當日の人出は約十萬人と豫想されてをり仁川署では千餘名とする警戒網でこれが交通整理に當る外、府を主體とする見學指導では上仁川及び仁川兩驛を始め商工會議所に係員を配置して指導に當るが一方我が社仁川支局が見學便宜のため募集した婦人見學團を府內の團體は、當日午後零時半までに仁川稅關及び仁川商工會議所前に集合し、本社係員の指揮によつて臨時に[illegible]の如く團體見學の指定地たる築港南端に向はれたく京城からの見學團員は當日午前九時京城驛發列車で來仁月尾島潮湯で入浴の後見學の段取となつてゐる、尙仁川商議では一般府民の便宜上見學團員を募集してゐる

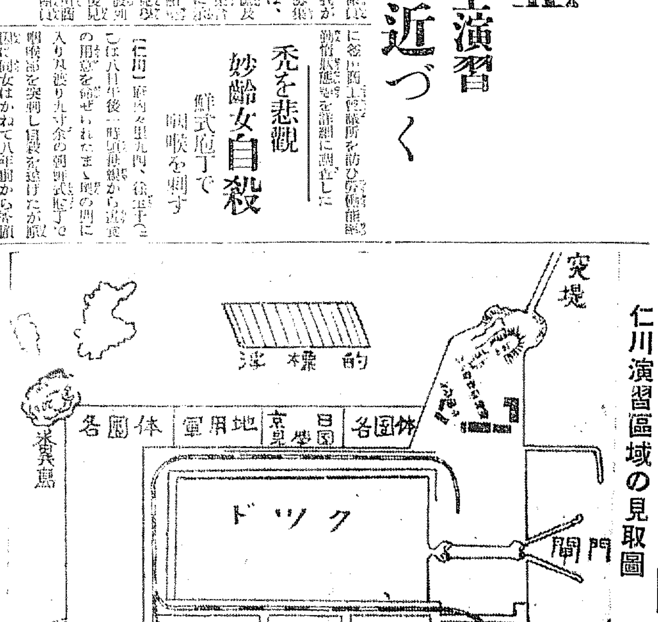

仁川演習區域の見取圖

千米の高空から 浮標に爆彈投下
想像するだに胸躍る大壯觀

【仁川】十四日の附帶演習は平壤飛行第六聯隊から九二式戰鬪機一機、八八式偵察機二機、乙式一機偵察機一機計に同聯隊第一高射砲隊鎮海及び龍山野砲第廿六聯隊高射砲隊が參加し左の如きプログラムで舉行される
▲午後一時から同三時まで仁川港築港南端から千五百米の海上に設けられる十五米平方の目標に對し千米の高度から偵察機二機の一齊連續爆擊、機上射擊があり續いて戰鬪機による爆彈投下を行ひ
▲同三時半から四時半まで六百米のロープで偵察機が曳引する吹流しに對し七種の高射砲をもつて空中射擊をなしついで風船目標に對する高射機關銃の射擊が行はれる筈

當日のプログラム

家族の保健▲兵事々務▲共同組合事務▲會計事務處理▲稅收金の取扱
◇保安課主管＝火藥取締▲自動車に關する交通事故報告▲砂金鑛區▲消防組の指揮監督▲入事相談所事務の取扱▲犯罪搜查知識の訓練▲公務上の地方有力者犯罪取扱▲前科者及要視察人連絡▲[illegible]
◇衛生課主管＝思想善導▲傳染病豫防▲[illegible]

禿を悲觀 妙齡女自殺
鮮式庖丁で咽喉を刺す

【仁川】府內々里九〇四、徐玉子（二〇）は八日午後一時頃兼親から注意の用意を命ぜられたまゝ奧の間に入り刃渡り九寸余の朝鮮式庖丁で咽喉部を突刺し自殺を遂げたが原因は同女はかねて八年前から禿頭病にかゝり毛髮を苦にしての結果

鬱陵島の遭難船 沖合漂流中を發見
警備船を總動員して搜查 乘組員は全部無事

【大邱】去る六日午後東海岸一帶を襲つた暴風雨のために鬱陵島附近で操業中であつた發動機船三隻と乘組員十二名の安否が非常に氣づかはれてゐた事は既報の通りであるがその後所轄鬱陵島警察署では警備船を總動員して搜查した結果七日午後同島沖合に漂流してゐるのを發見し乘組員十三名は無事救助したが漂流された一隻の發動機船はまだ發見されない

平澤の小火

【平澤】本町一丁目李金州旅館から七日午後四時半頃出火し折柄の强風で大事に至らんとしたが消防隊の出動早かつたため午後五時頃鎭火した、原因は煙突部に火が移つたゝめである

慶北巡教生 實務見習 十二日卒業式

【大邱】慶北警察部教習所では目下入所中の朝鮮人巡查生を八日から四日間大邱署に依賴し實務を見習はせることになつた、なほ十二日午前九時から第卅七期卒業式を舉行する

群山商議總會

【群山】商工會議所では來る十五六日頃役員會を開き引續き議員總會を開催する筈であるが議案は前に全鮮商工會議所定時總會に各會議所が提出した議案の賛否及同總會出席委員を決定するものらしい

忠北警察署長會議

【清州】忠北警察署長會議は七日から道廳會議室で阿部警察部長統裁の下に開かれたが指示事項は左の通り
◇警務課主管＝規律嚴守▲民衆處理▲巡查の身分保障▲外勤々務の全能發揮▲警急召集▲警察官吏の非行失態▲[illegible]

高値相場で 春繭大當り
慶北は前も五分の增收 養蠶家はホク〳〵

【大邱】歐洲における春繭の相場が漸次强調を示し一般養蠶家に製糸業者に福音を齎してゐるが慶北の春蠶も成績良好で今のところ五分以上の增收が豫想されてゐるが本郡で開かれた春繭值基協定會議から歸つた大邱製絲の小島販賣部長は絲價の現狀を左の如く語つた
アメリカのインフレ案が上下兩院を通過し生絲の需要も增加し賣行も良好で五月中の消費高は四萬七千五百五十俵を算し前月より一萬五千俵の激增を示してゐるのは人絹進出に抗して生絲の挽回を如實に語るもので心强い事である、現に角大阪から見て本年度は現在位の高値で推移されて行くものと見て間違ひはない

朝鮮人の勞働能力 滿鐵本社が釜山で調查

【釜山】滿鐵本社では在滿朝鮮人勞働者の成績不充分なので鮮內朝鮮人の勞働能力面にその實況等を調查せしむべく本社調查課員武井總一氏を派し同氏は八日朝釜山に來り各團體官公署を訪問すると共に釜山商工會議所を訪ひ勞働能力狀態を詳細に調查した

高山東拓總裁 扶植農園に畓を寄附

【大邱】高山東拓總裁は田淵理事、秋山大邱支店長等一行六名を隨へ七日慶州行の途次東村の扶植農園に立ち寄り畓二町歩（見積價格三千圓）を寄附した、[illegible]東拓總裁は扶植農園[illegible]の後援をなし同園をして今日に至らしめたもので同園の年長者は[illegible]として取扱ひ自作農創定によつて更に數戶の獨立農家を實現させる方針である

はふけ　時の記念日
時間勵行と自力更生 釜山で宣傳に大車輪

【釜山】十日の時の記念日に於ては時間勵行が自力更生に最も必要であるとなし左の催しで大々的宣傳をすることゝなつた
▲各學校では生徒、兒童に時間尊重の講話をなし、宣傳ビラを各家庭に配布▲各警察でもけふから各官公署の勤務時間一時間繰上げ▲正午に斷鐘▲各學校、寺院教會堂等で正午を合圖に一齊に鐘を鳴らす▲電氣會社では正午約五分間前から市內の點燈し正午を合圖に消燈

圖太い密航團 警官と大亂鬪
四十一名を一網打盡に檢擧 しかも釜山驛前で

【釜山】八日午前三時密航者四十一名が一網打盡に水上署に擧げられた主犯は釜山府瀛仙町一四五八番地生れ無職金有根（三七）及全南和順郡龍斗面生れ土方李守賢（三〇）の兩名で外に數日前內地から歸鮮朝鮮人七、八十名が密航の目的で來釜した內地人一名と共謀し豫て渡航を企て、果さなかつた慶南河東郡生れ裴一守（三二）外四十名を勸誘渡航手數料として一人五圓合計二百餘圓をせしめ、愈よ渡航せんと八日夜半密航者一味を驛前郵便局前の海岸の石材の間にひそませ一方牧の島からこつそり發動機船を迴航するたくらみであつた處、一時頃海岸巡視中の水上署巡查に發見され逃走せんとする密航者と大亂鬪の上全部捕へたもので市中而も驛前附近から密航せんとした大膽さに水上署でも驚いてゐる

中央卸市場 盛んに誘致運動
牧の島の代表者等 今度は道に陳情

【釜山】府で近く開設せんとの計畫を有する府營中央卸賣水產市場を是非牧ノ島に選定されたしとの陳情はこれまで屢々牧ノ島側代表坂本氏等によつて府當局になされつゝあつたが同代表等は八日打連れて午前中道廳を訪問し隣產業部長、上田土木、三木水產、金產業課長等に面接し同問題につき四ヶ條に亘る要旨をあげ縷々陳情するところがあつた

江景の春繭

【江景】江景附近の春蠶は今年は好天氣に惠まれたため非常な出來榮えて目下四十錢を越えて上旋も間近くそれに繭相場も高値で養蠶家はホク〳〵ものである

男生殖器の強健
一代の百萬長者 致富の秘訣を語る
非凡の人には非凡の着眼あり

社會の大變遷期に、一朝のさゝやかな幸運があつて一人娘が村小町と云はれて見たが何處からか行商に來て居た若い男がそれに見初め『何にしてくれと自分で』…若者の喜びは天に上る如く それからは、夜を日について[illegible]
強健教育の目的 より日 [illegible] 最初の第一回
日獨佛專賣特許ホリツク眞空水治器 餘名實驗證明推奬の醫學博士六十
短小を強健に[illegible]

ニコ〳〵共稼ぎ
[illegible]

包莖が切らずに 自分で
眞空特許ホリツク眞空水治器 金四圓五十錢（送料十五錢）代用品
特許ホリツク包莖安全器 金三圓五十錢（送料十五錢）

◎無料送呈
秘密御安心 ハガキで御註文を 東京市芝區[illegible] 日本性病研究所 圖入說明書は全部無料で送呈 ハガキで直ぐ御申込あれ。

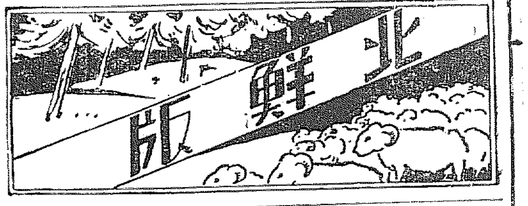

ブリキ罐の七生報國
なんと重寶な　咸南の三十萬罐

【元山】石油ブリキ罐が七生報國の話——年々咸南北鮮諸道に移入される石油空罐はおびたゞしい數に上り咸南だけでも六七十萬罐に達してゐる、此空罐は硬化油の原料である鰯油の容器となつて内地に逆戻り又空罐となつて朝鮮に舞ひ戻つて燃料になるかと思へばこんどは東京あたりで肥料の容器となり、ソーダ入れとなる、その次は目も眩むばかりの裝ひを凝らして更生し今度は大人から離れて坊ちやん、孃ちやんのお伴をする、玩具となつて再復活、おもちや屋の店頭で華やかな生活に入りやがて子供のある家庭で餘生を送る　その咸南から仕向けられる數が毎年三十萬罐以上に達し、鰯油に納まつてゐると

茂山學組　補缺選擧
九日に執行

【茂山】學校組合議員二名の補缺選擧は九日午前十時から午後四時まで施行するが立候補者は　茂山電氣會社四方康、税關吏司秀治、金融組合小田稔、郵便局長永井春生、營林署水野喜八、營業井文夫、後藤自大郎、地方側では大野康次郎、木下元一郎の九氏で四方康、木下元一郎、小田稔、永井春生の四氏が最も有力な候補者である

療術取締
咸南道近く　規則を設定

【咸興】咸南衞生課の新企畫「療術行爲取締規則」は八日起案取扱中で警察部の手を離れ道議に附せられた、同規則は　法令で認許されたる療法又は施術を除く外物理療法、電氣療法、光線療法、溫熱療法、精神療法その他名稱の如何を問はず他人に對し疾病の治療又は保健の目的を以て行ふ總ての行爲及びこれが施療をなす行爲を包含する詳細な取締方法を規定したもので認識の結了と共に道令を以て公示の筈である

雄基商工會
陣容を充實

【雄基】西土院では會長の交迭を機に會の基礎を固め完全に機能を發揮すべく目下須藤、島谷氏等によつて會員勸誘中であるが七日其總會を開き會長選任その他を協議すると

ソ國の一漁船
脱出して元山へ
船長等四名は故郷に歸り　漁船は浦鹽へ送還

【元山】去る二日漂着入港した怪船——ソヴエート極東部漁撈組合漁船漁夫船長等四名國籍不詳、船長外鮮人四名及び機關長ソ國人イハンヤコブレー（二九）の遭難につき元山署よりの通知により京城駐在ソ國總領事館から書記官コハリエフ氏が七日朝來元有機船及びイハンヤコブレーを引き取り同日夕刻出帆の朝鮮郵船會社のソ滿運航船に便乗され浦鹽に送還せしめたが朝鮮人五名は當人達の哀願により下着それ〴〵鄕里に歸還し從事してゐたものであるが物資甚だしく缺乏し加へて第二期五ヶ年計畫の實施で彼等は給料（百廿圓—四圓位）も貰へず食糧も不足勝ちで辛抱が出來ず逃走の隙をうかがつてゐた折柄先月末僅かな舟艇の漁船を見て偵船五隻と逃げ出し國境近外四名が元山附近の生れである處から逃れ元山に進路を取り漸く、日頃しの港に着いたもので元省の實願は固より德義、文へそれ〴〵送つたが彼等は暫く心の無い文で郷里に送還されれば殺されるのを豫めしたと慟哭してゐた

咸南府尹郡守會議
八日から開く

【咸興】咸南府尹、郡守會議は八日から十日まで三日間道廳會議室で湯村知事統裁の下に開催、開會の際湯村知事は地方行政の諸問題にあつて極めて重要な使命を有する諸君は職責に勵み齊力を増進して各自修養を積み努力を増進して施設精神を具體化されたいと要望し、引續き諸般の事項の答申に移りなほ本會議では協議事項（一）地方振興要綱に關する件（二）木道改良を要する件（三）當面の重要事項に關する件及び（三）各郡の實績報告に移つた

檢查實施に伴ふ生活改良上急施を要する事項（二）各郡の實情に適する副業

◇協議事項　邑面職員の服務取締、邑面吏員の給與改善、▲私設學術講習會取締、▲邑面職員の事務監督、▲道路愛護の爲め道路愛護費を各郡設置の推進、▲面太陽補助施行、▲土地移動調査の施行、▲面事務の監督と行政整理その他

◇指示事項　資源調査、訓示又は指示事項の趣旨徹底、府郡職員の教養訓練、邑面の指導監督、民間重項の處理、恩賜救療施設の普及、地方振興の徹底、經濟更生計畫實施、農村振興に關する施設、苗圃の經營、メートル法實施、地方事務の刷新、警察事務の指導、林野保護、國有林野貸付、畜牧事業の徹底、民有林指導方針、水利組合の指導、河川使用料の徵收、道路使用料の改正、河川公有水面取締、河川砂金採取、徵收事務の刷新、綿作改良、邑面の指導監督

シーズンに躍る——海金剛の立石

世界的風景の金剛山に探勝を誇へるもの海金剛あるを知らねばならぬ、こゝは溫井から東南に約一里半の名勝であるところに無數の島嶼が點在するすなはち海金剛の一部である、それらの島々は岩質を打つて河水を飛沫する壯觀さ、東洋人がもつて誇るべき景勝である、この叢り陸地に近く叢巖岩があり佛像がある、これは何れも五十三佛の由來と共にそれ〴〵の床しき傳說を秘めてゐる、叢岩から下つて此美觀に接し傳說の昔を偲ぶも興趣がある、今や山も海も呼びかけるシーズンは開く

けふは時の記念日
時間の尊重忘れずに！

マラソンと展覽會
開商の催し

【開城】商業學校では十日午前八時から時に關する講演會を開催後學校長以下職員生徒の遊覽道路一周マラソン競走を催し午後一時から全校生徒から募集した時に關するポスター展覽會を開き大いに時の觀念喚起に努めるはずである

咸興のデモ
時計店では

【咸興】十日時の記念日に咸興では各機關を總動員して▲午前七時、正午、午後七時の三回モーターサイレンの時報▲正午前一分間の電燈點火▲立看板▲府廳前『時間尊重、定時勵行』の大旗掲揚▲ポスター宣傳▲甲乙丙三種の宣傳ビラ七千枚配布▲咸商生の時計調査▲時計商組合の標準時計掲出、特價販賣、割引又は無料修繕▲各學校長の訓話、朗讀▲『時の會』の擴充

等各方面に亘り『時を守れ』の一大デモを行ふ筈である

茂山の行事

【茂山】十日の時の記念日に當り各學校、各官公署での他官民參加なし市内一圓に小學生、普通學校生等の寄作による宣傳ポスターが各學校各所で『時』に關する訓話を貼り出すほか午前十一時半各學校生徒內鮮官民が參加旗行列の宣傳行進を行ひ學事、三社、延上、興業

あやしい
嬰兒死體
河川に浮ぶ

【淸州】去る七日午後淸州郡龍上洞附近の河川（水深約二尺）に生後二十日位の嬰兒死體が浮いてゐるのを通行人が發見、檢視の結果他殺の嫌疑濃厚なため目下犯人搜查中であるがあるひは不義の子を分娩した女が世間體を恥ぢて河川に葬るべく投棄したものではないかとみられてゐる

若妻の
鐵道自殺
開城隧道で　洞體真二つ

【開城】七日午後七時半發山行第百三十二列車が開城驛北約一キロ開城隧道を通過の際轢死體を發見

成北の警察署長會議

【咸興】咸北道の警察署長會議は例年の通り八日から三日間道廳會議室で開催

▲八日——知事訓示、警察部長訓示、指示注意▲九日——管內狀況報告、意見希望開陳、諮問答申▲十日——事務打合

▲指示事項▲保安課主管▲國境警備▲防空の徹底▲警務課主管▲衞生警察▲民衆警察の向上（保安課主管）▲火災防止▲火藥類取締▲その他

各機關を
總動員
海州の行事

【海州】海州官公署、學校、諸團體の各代表者は六日海州邑事務所階上に會合、時の記念日實施事項に關し打合せ左の諸條名は六日海州邑事務所階上に會合し打合せ已内各機關を動員して左の諸行事を實施し時間尊重觀念を普及することに決定

といつた山紫の官舎は正午板木を鳴打して時の觀念の徹底に努めることに決定

一、官傳ビラ數千枚を印刷し各學校生徒、各團體を通じて各家庭に行渡るやう配布すること
一、市街其他各要所に宣傳立看板並ポスターを掲げること
一、午前六時、正午、午後八時の三回に亘り各官衙より同時刻を一分間サイレンを鳴らし同正午には各寺院、教會の鐘を鳴らすこと
一、時計商をして販賣又は無料修繕並店頭に宣傳裝飾をなさしむること

なほ各學校では時の記念日に因んで講演、訓話その他の催しで時の觀念を植つけるはずである

金剛山に鹿
近く第一世を放牧
江原道の新試み

【春川】金剛山開發の一手段として有名だつた江原道の鹿が同時とはなしに衰退し現在では跡絶後減、最后郡東入面、金化郡近北面の二ヶ所に僅か二頭つゝ飼育を繼ぎ繁殖への申請に努めてゐるに過ぎない狀態に道當局ではこれが保護の繁殖、保護に最後的策を出した即ちその第一世を目下調査中で近く優良な牡一頭と牝一頭を得て先づ內金剛長安寺附近に簡易柵舍を設け飼育、保護を加へ漸次全金剛山內に放牧する計畫でお目見得の鹿はつがひ約六百圓であると

世界最古の建築を
博物館へうつす
すばらしい平壤博物館の
開館準備大體整ふ

【平壤】樂浪郡治の遺物を蒐集保存展覽する目的で平壤博物館は七月一日開館をみることになつた、世界最古の木造建築物として千年前の本道遺跡發掘されたる木槨墳は發掘後府學で移轉されたが同時にこれが陳列されるもの、古墳使用するもので河川の職人として管理上看過し難い問題として府會議では特にこの點に注意に組みある、古代漢の四十八尺、浮き五尺のものである

黄海道署長會議——（昨紙記事參照）

咸興の商業講習

【咸興】商業學校では時と共同主催で十日から五日間咸興の商業講習を開催することになつた、入所希望者は十七日までに府內務課へ申込まれたいと

▲商品陳列と販賣技術▲時間後夜八時から十時まで約二時間▲科目及講師▲商品改善及び店舗裝飾（府尾氏）商店の管理經營（山田教諭）商店會計及商業簿記（渡邊教諭）

無許可の
砂金採取
河川使用を　嚴重取締る

【咸興】最近咸南內では河川に砂金採取に無許可で河川使用の數は甚しき增加を示しつゝあり道當局でも河川管理上支障なき限り許可の方針をとつてゐるが、無許可のものは嚴重に取締ることになり河川使用出願も包含するものゝ嫌疑者の無許可で河川使用をするものがあるので河川管理上看過し難い問題として各所の無許可者は嚴重に處分を設置し一河川の砂金採取は嚴重取締ることになつた

孟山に降雹
畑作大荒れ

【平壤】去る廿一日午後五時二十分から約六分間に亘り平南孟山郡東面芳亭、松永、新中、德田の四ヶ里に降雹があり大豆、粟、小麥等に全滅せしめ農作の其他にも多大の損害を與へた

モダーン會議室
一萬六千圓も投じ
江原道の新築實現

【春川】道廳の伸展に伴ひ職員の增員その他でつねに狹隘を感じてゐた道廳では同廳舍の新築を見ることとなり會議室を新築することになつた、總工費は一萬六千圓で來月までには竣工する豫定である

同會議室の工事は總延坪百五十八坪四合で木造、唯外觀より内外美を凝らし屋根はセメント瓦であるが外觀はセメントモルタル掛けの内部は白練喰のスマートな形式で、一方一階七〇坪は鑑察あるひは小會議室、平常は會議室に充て、二階は七一坪四五で大會議室に應接室が附き中三階は一四坪

中國人浦鹽
から避難
九日元山發　本國へ直行

【元山】ソ國官憲の壓迫に堪へ兼ねて八日午前七時入港の北鮮丸で男女百二十七名の中國人が浦鹽から避難して來た、今度の避難者は今までのに比べると概して服裝もよく、荷物も相當に持つてゐるが彼等は支那領事の斡旋で同夜は港日町の支那館に一泊し翌九日滿河丸で本國へ直航すると

前川下碣線
道路工事視察

【江界】末松咸南、景平北兩道土木技師は相伴つて六日前川、下碣間の道路工事の現場視察と打合せのため來江界調查のため七日早朝咸鏡線に向け出發したが右道路は軍事上にも經濟上にも重要な路線だけに一般住民は實現の速かならん事を希望してゐるが開通の曉は咸興方面との距離を短縮し平北奧地に商業發展上大きな影響をもたらすものと觀られてゐる

咸北道會
廿七、八日開會

【羅南】咸北道會は二十七、八の兩日招集に決定、八日告示された

會寧の選手
武道大會へ

【會寧】會寧署では武道大會に出場する選手の出場選手は左の十一名に決定十日早朝會寧驛を出發

▲柔道——岡崎三段、東雄一段、工藤二段、間川無段、岡崎二段、高丁後初段、森初段▲劍道——本間四段、國田二段、佐野一級、中島一級、田之上三級、勝田初段

咸北の農民デー

【羅南】咸北道の農會主催の農民デーは來る十四日と決定、當日は恒例により午前十時から鏡城北門外農事試驗場において田植を行ふことになつた

元山軟式戰
七對五で
源友の復讐

【元山】軟式野球リーグ戰A組選友對土木第一回戰は七日午後四時半から審判雨原（球）中谷、原木（壘）で土木先攻で開始、兩軍共投手戰で雨同まで一對二のクロスゲームを續けたが土木が五回裏突入れ形勢逆轉し七同ましたが七回雨原選友を入れて六點、最後七一同よりの新鬪逐に破れず九回一—六で遂に源友の復讐なる

土木	002004I—7
源友	100I20I—5

本社辭令（十日附）

柳瀬　鑒

羅津支局長を命す

人の動き

▲杉山鐵道本部長　七日京城發同行隊へ
▲西尾京畿道保安課長　七日京城出發、雲翁經由、八日咸興泊
▲西田咸南警察部長　十一日全州著二泊の豫定
▲新谷永八氏（咸南道財務部）六日上道觀
▲松下慶南內務部長　私用にて七日夜京上
▲高井新五郎氏（朝鮮殖産銀行咸興支店長）八日咸興著
▲宮下德三氏（慶南道參事官）八日歸任
▲佐藤伊郡山府尹　八日歸任
▲崎山忠南道技師　八日歸任
▲長太田邑水道係主任　八日京城から歸任

ラヂオ

けふの番組　十日（土曜）

第一放送（波長三三三米）
午前六時〇分（A）　ラヂオ體操
同六時三〇分（A）　基礎獨逸語講座（二十六）　橋本忠夫
同一〇時〇分　氣象通報
同一一時五分　料理獻立、日用品價格、鮮魚卸相場
正午　時報　京城府廳、水産市場發表
午後零時五分　三曲合奏一、里の曉二、黑髮　箏　中塚清夢　三絃　藤原縫子　尺八　小原笙山
同零時四〇分　ニュース
同一時〇分　野球試合實況　遞信對殖銀（第二放送に依る）京城グラウンドより中繼
同二時〇分　家庭講座、時間勵行に就て　京城時間勵行會理事　陸軍少將　前田昇
同四時〇分　ニュース、職業紹介
同四時三〇分　野球試合實況　京電對府廳（第二放送に依る）京城グラウンドより中繼
同六時〇分（A）　お話　日本式ローマ字（終）（テキスト五九ページ）　福永恭助
同六時二〇分（A）　コドモの新聞
同六時二五分（A）　ことばの話　國民五十二
座談本朝譜（二）　解說　神保格　實演　公森璋子　佐原洋
同七時〇分　ニュース、天氣豫報
同七時三〇分（A）　國際經濟會議特別講座　海運問題に就て　國際汽船社長　黑川新次郎
（八）同八時〇分（A）　舞踊劇＝明治座より中繼＝
子を取ろ子取ろ　長谷川伸作
第一齣　或る江戸の町　第二齣　住み荒し宿家　第三齣　同寄月
配役
日備取伊作　中村吉之助
同　普松　坂東竹之助
向ふから來る男　尾上　梅昇
坊主の鐵　中村吉右衛門
通行の小僧　大谷友千代
同　女房　市川梅洲
通行の女の子　澤村菊習
來かかる男　中村芳十郎
手先由五郎　市川　九藏
飴　屋　市川　壽猿
浪人の妻　澤村源之助
近所の子供　市村　太郎
同　坂東又太郎
同　坂東　慶三
近所の娘　中村又五郎
侍頭淺九郎助　中村吉之丞
同　三藏　中村七三郎
使者の侍　助高屋高助
米をやる娘　市川茂々太郎
金の落し主供男　市村　太郎
金の落し主　市川　紅若
其他大勢
同八時五〇分（A）　講談名人傳（終局）　岡山豊　大島伯鶴
同九時三〇分（A）　時報、氣象通報、ニュース、翌日のプログラム發表

第二放送（波長四九三米）
▲零時五分　雜歌　金錦玉、李鎔

三曲の調べ

零時五分　箏　中塚清夢　三絃　藤原縫子　尺八　小原笙山

（一）里の曉（歌詞）
梓弓入る方ゆかし夕月の『答へる春も梢の、夏來にけらし一聲は、山不如歸なき捨てゝ、あやめも知らぬ鳥玉の、やみ夜を照す螢火の其の匂さへも隠らふの、無き玉かへす一手事、畔上の其ふる袋の、『立勝りたる思ひごとの隠ばれて、『空だきならぬ煙の末もたへに香りし雲の端のいづち行くらん短夜の空

（二）黑髮（歌詞）
黑髮の結ぼほれたる思ひをば、解けて寝た夜のまくらこそ、獨り寝る夜の仇枕、袖は片敷く夫ジヤと云ふて、愚痴な女子の心と知らず、しんと更けたる鐘の聲、夕べの夢の今朝覺めて、ゆかしなつかし、遣瀨なや積ると知らでつもる白雪（寫眞は中塚清夢、藤原縫子、小原笙山）

『時』を大事にせよ

家庭講座――午後二時からです
京城時間勵行會理事　前田少將

本日は丁度六月十日時の記念日に相當致しますので殊に『時』に就て申述べ、特に時間の勵行に就てお話致したいと存じます

元來何處の會合に參りましても從來は其の約束された時間よりも早く到着する事を嫌つて廿分乃至一時間位の掛値あるものといふ樣な習慣があり勝なのでありますが之は非常なる誤りであり、現在に於ては時間の勵行不勵行が其の人々の、之を大にしては其國民の文化のバロメーターであるとも稱せられてゐる程であり、殊に現代の如く總べてがスピーディーに急テンポの生活形式を實行しつゝある時代に於ては時の觀念なるものは最も重大なものであり必要缺くべからざるものである事は改めて喋々するを要しない事であらうと存じます、時間を勵行する上には正確なる時計の所持を必要とする事は勿論でありまして此際には從來の如く時計を一種の飾物の如く考ふる觀念を打破し時計は我々の生活に於て瞬時も離すべからざるものであると云ふ氣持から出發して進んで時を尊重すると云ふ觀念に透徹すべきであると信じるのであります。而して時に對する關心は決して此の時の記念日一日のみのものでなく平常の生活の總ゆる場合に持たれんことを望んで止まぬ次第であります

あすの番組　十一日（日曜）

◇第一放送（波長三三三米）午前九時三〇分京城國防義會綜會式狀況――朝鮮神宮前廣場より中繼――▲〇時五〇分講演より▲一時一〇分、野球試合實況京城實業野球聯盟リーグ戰▲六時〇分（B）童話鬪雨の日（テキスト七二ページ）DKコドモサークル▲六時二五分講演陸機說見より皆將發令まで國東技術本部工兵大尉木原友二▲七時三〇分（B）座談會國際會議ニ就て研究所長帝國學士院會員高野博士其他▲同八時二〇分（A）ラヂオレヴュー江戸ッ子金さん櫛不健一二幕一▲同九時〇分（A）新內「名物姥ヶ餅京津の段」鶴賀若狹掾
◇第二放送（波長四九三米）▲午後〇時五〇分　俗謠▲一時二〇分（A）現代音樂鳥瞰▲六時〇分唱劇▲六時二五分講演▲七時三〇分音律と雜曲▲八時〇分チルムと長雜歌▲八時三〇分短歌俱樂部▲九時〇分連續野談
香▲一時〇分野球試合實況京城實業野球聯盟リーグ戰▲六時〇分連續童話（二）李宗錫▲六時二五分ラヂオ學校（三）李道容▲七時三〇分記念講演李源甫▲八時〇分吹奏樂數世軍育兒院バンド（指揮）ノーベル大尉▲八時三〇分新俱劇團朴月庭（鼓手）金正俊▲九時〇分連續野談（二）尹白南

時ナ藝口

黑シャツ禁止
スペインでは大彈壓

ドイツでヒトラー一派がユダヤ人を排斥する以上にスペインでは黑シャツ黨が嫌はれる。最近スペインの海港ビルバオで黑シャツの仕立を引受けた洋服屋が此奴に引致され、これを注文した方面にも檢擧の手が延びたなどは面白い

卵六厘也

【ベルグラード（ユーゴースラヴイア）國際合郵信】ドイツやイタリーで農産物輸入を高くする爲め閉ぢきつたのはそれらの國に農産物を輸入する中東歐諸國である。これが爲め農村地方の如きは極度に疲弊しつつある

鷄卵の卸し値一個六厘で前代もカッく\だ。それを小賣市場で一圓位に賣る。從つて鷄の値段も一番ひ五十錢足らずの安値。萬事さうした調子だから農民は日々のそれ以上に四苦八苦の生活難に呻吟しつつある

悲戀――百年踊らぬ戀人
操をたて通した舞姫の死
ユーゴースラヴイアのヴエロナ　いと哀れに世を終る

そして決定された嫁婚は婚約にかつた片思ひの戀人に操を立てて百歳までも生きた外國の老婚婆小町ヴエロナ・ジレの死が最近ユーゴースラヴイヤ全土に傳へられ彼女を知る人々の間に新しい涙を誘ひつつある。嘗て彼女は一世に高かつた

ヴエロナ は失つた戀の幻を追ふて終生獨身生活を續け、晩年を養老院に寂しく味氣なく送つたが、間も百歳の長壽を全うしユーゴースラヴイアに於ける未婚婦人として長壽の最高記録を殘したのだ。彼女は青春時代をユーゴースラヴイアの北部センタ市に過し舞姫として才色兼備の譽れ高かつた。當時各團體から引張りだこで殊にヴエロナの美貌に魅ひよる男の數は濱の眞砂のそれよりも多かつた。彼女はそれらを常に微笑をもつて迎へたがたゞの一度もこれに應じたことはない。否たゞ一度あとにも先にもたゞ一度首都ウイーンから來た貴族の

一青年と 戀に落ちた。白熱したロマンスは相當長く續いたがお男心に秋が來たものか、貴公子は戀と義を離しヴエロナは傷つけられた胸を抱いて、永久に戀愛の冒瀆を味はねばならなかつた。ヴエロナは戀人からの再三の便りを待ちつつ踊り續けたが遂に戀人は歸らず、彼女の色香も次第に褪せ八十五歳にして世間に踊るあさましい老醜の群に落込んだ。併しそれも長くは續かず遂に

養老院の 厄介になつて全くの無一物。たゞ失はれた戀の殻を抱いて百年の靈を夢の如く終つたのである

『男共を改良して見せる』
ヤンキー婦人達が離婚戰法を武器にして

離婚が盛んなのはナンといつてもアメリカが第一。それも大概女房の方から法廷に持ち出すのだ

そして女性に寛なる米の法律によつて扶助料でもドッサリ取へば結局ケチな亭主野郎に生涯を捧げるなんか全く意味がないといふ態度ナンだから男は助からぬところがそれを好いことにしてお手輕離婚の先棒をつけ、ヽノ市の向ふを張り法律を改正して收入増加を計らうなどと計畫する州政府もあるんだから沙汰の限りだ

尤 もヤンキー婦人の心意氣ナンていふものは一種變つたところがあるらしい。近頃離婚増加の傾向に牧師や道學者先生が大敵然として挑戰的態度に出でたところ之に對して敢然として挑戰的態度に出でたのはオマハ市立大學に籍を置くウエバー夫人である。夫人の意見によると婦人の離婚訴訟が増加するなどは寧ろ歡迎すべき傾向で寧ろ女に報くに當らない。それは寧ろ女性の自覺を意味しそれによつて男性の人格改良の上に寄與することになるのださうである。ウエバー夫人はいふ

『離婚訴訟は婦人が全體の男子に對する一種のデモンストレーションです。婦人は最早や男子に盲從し殘酷な待遇に甘んずることを潔しとしないのです人の獨立を主張します。これによつて男子の人格改良を促すことでせう。そして事實は生活改造を意味するのです。從つて離婚を支持することは結局社會の進歩を促進することになりませう。併し男子の人格が改良された後に於て離婚は次第に少くなるに相違ないと思ひます。各種の責任を良人と妻とが平均に分擔することになり過重な負擔が妻にのみ課されぬ時代が到來すれば必ずや幸福な家庭生活が實現されることでせう。此の時期は一般婦人が如何に速かに男子を啓蒙し得るかによつて決定されるのです』

ウ エバー夫人の宣傳は盛んであるべからずだが併し讀者よ。彼女が既婚三戰四敗の假い鬪士さんだとおもつてはいけない。彼女は終始一貫した忠實なワイフで四人の子のやさしいお母さんですらあるのだから

ナチス張りの宣誓

大滿洲正義團では去る五月二十八日奉天小河沿公園に於て新入團者の第五回宣誓式を擧行した。主盟井坪穣氏がヒトラー式に八千の滿洲團員の男女と共に右手宣誓の式をなし、終つて全員滿洲國旗を振りかざし新興滿洲國の萬々歳士精禁士の彌榮を讀へて解散した、當日は端午の節に相當し、團員家族見物人で近來になき賑ひを呈した（寫眞はその實況）

清雅堂の店で（二）
石橋令邑

らその夫君たる作家に敬意を表された人格の持主であることが想像し得られるのである

讃歎の作品を見せてもらつた。次に當夜見せてもらつたそれらを順序は假設として並べてみよう

但しこゝに私として斷つて置きたいことがある。それは私として假令或は假名の誤りであると認めてでも作者の意を尊重してそのまゝ記載することである。

×　×

保險會社の人の何から先づ掲げると

萬歳や獅子と別れて町に入る　綠山

京城の裁判所の根本青洞氏の
初荷乗みな用捨ひし老舗かな　青洞

京日俳壇の選者桐山柊黄子氏の
汽車下りて歩くときめし後の月
夜長人たのしみて書く手紙哉
鉋作りし土は淋しき梢野哉　柊黄子

次は曾て『白鳥』『くるみ』等を主宰した關北の滑田汀渓氏の
奈さして係累の電車待ち居たり　汀渓

數詠中の有名な石黒雉子郎氏の
父を持つ柿の子に椎の冬日消ゆ
畑のもの霜のまゝどつと淡く火哉
手毬つくや逃しめる牲につゝましう　雉子郎

つゝましう何といふ巧な表現であらう。下關の海紅派の俳將地橙孫氏の

細帥をもつてぶらく\と出たいつもの梅
京城で裁判所書記であつたといふ分甫氏の
冬木鶴群立ちに翅つゝみたり　分甫
羅かな衣のあれ是を思ふ渡り鳥　同
大阪の内田暮情氏の
背屈妊臥日獨たゝきに來　暮情
江原道の財務主任であつたといふ綾向氏の
一筋の百姓道や鍬初　綾朗
若水を汲むや大河の中流に
澁谷小波氏の
眞心を海に染み出す初日かな　小波
稻野派の報寄信子氏の
芋掘の提灯太し露の中
永登浦の小澄綠寶氏の
温突の扉の外の畑かな　綠寶
手枕や春眠さむる私切れ　同

或人はこの温突の句は何だつまらんと言はれるさうだが、爾からさうかゝればそれまでである。上戸と下戸がそれぐ\酒がいゝ菓子がいゝと言ひ爭ふやうなものである

猫クラブ創立

フランスのルパブール衞生地衞生技師アドリアン、ロイ博士はペスト菌を媒介する鼠類の全滅を期し、豫て之が徹底的驅除方法に關し、部內醫學者と鳩首協議してゐたが、結局鼠を特殊教育して鼠取り專門の猫族を繁殖せしめることとし、近くフランス猫クラブを創立して、全國的に猛運動を行ぶことゝなつた

ちとらそん

ボートトラック

加奈陀政府は同國山村地方に於ける消防設備の完全を期する爲、超スピードのボート附トラックを建造使用せしめることゝしたが、是は出火現場に馳けつけて池沼の深底にホースを下す際ボートを利用するのださうな

らかれそ

ちかごろ朝鮮人間に俳句を作る人が大變殖えて來た。中には堂々東都俳壇まで乘出して相當に名を知られてゐる人もある

しかし木浦の朴魯植君こそはこの純日本趣味を解する朝鮮人としての唯一の元祖でありしかも朝鮮人俳壇の指導者としてこの方面の代表的人物である

その朴君豫て病身ではあつたが去る五月十三日急逝したとのことゝ、寔に痛惜に堪へない、だが朴君の殘した足跡は大きい稍々と第二世第三世の朴魯植が各地に出現することも遠くはあるまい、切に冥福を祈る

鮮人の俳聖朴魯植や露凉し

商業登記公告

[illegible]

昭和八年六月六日登記　全州地方法院

法人登記公告

[illegible]

昭和八年六月五日登記　平壤地方法院中和出張所

商業及法人登記公告

[illegible]

京城地方法院水原支廳

商業登記公告

[illegible]

京城地方法院開城支廳

商業登記公告

[illegible]

全州地方法院裡里出張所

商業登記公告

[illegible]

京城地方法院鐵原支廳

商業登記公告

[illegible]

平壤地方法院安州支廳

六月十日　時の記念日

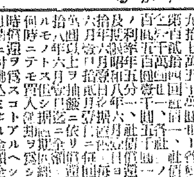

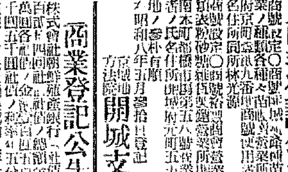

時計ハ安イ當店へ
修理ハ確實ナ當店へ

石川時計店
京城南大門通リ三
電話本局二二四一番
支店　御路通リ四

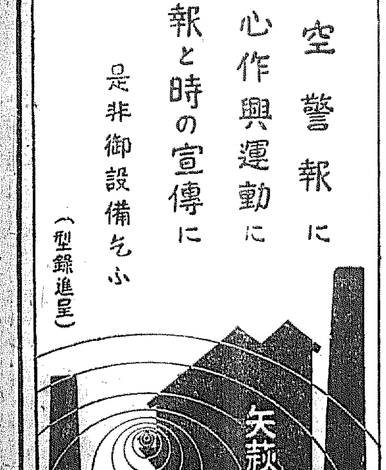

非常時！非常時！
防空警報に
民心作興運動に
時報と時の宣傳に
是非御設備そふ
（型錄進呈）
矢萩式手動サイレン
日立モータ－サイレン
京城府南大門通三（鮮銀隣）
株式會社　赤尾保商店京城出張所
電話本局三〇三七番

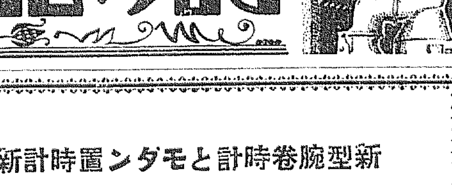

標準時計設置拾五週年
記念割引大賣出し
自六月八日　至六月拾四日
時計、貴金屬
蓄音器、其他
商品全般　壹割引
賣出シ期間中時計修理半額
京城　村木時計店
電本四七一・四七二番
賣出シ中店頭ニ電氣時計ヲ以テ各國標準時間ノ差ヲ表示陳列致居候御高覧被下度
時間勵行會御入會御申込御取次致シマス。遠近ヲ問ハズ參ンデ御届申上マス（マーク代三拾五錢）

新型腕巻時計とモダン置時計新荷着
丁子屋
時計部

時の記念日
新型腕時計新着
三越
京城

京城時計貴金屬商工組合

生嶋商店	明治町二丁目	
日章堂	本町二丁目	
土橋金光堂	本町一丁目	
京城德力	明治町一丁目	
大澤商會	本町二丁目	
川合時計店	本町二丁目	
加地時計店	本町三丁目	
川添商店	西四軒町	
吉川金寶堂	明治町二丁目	
田中時計店	本町二丁目	
竹内時計店	南大門通り三丁目	
中村眼鏡店	本町一丁目	
向井時計店	本町通り二丁目	
浦田時計店	明治町一丁目	
黑田時計店	西四軒町二三七	
山岡時計店	黄金町一丁目	
山協時計店	長谷川町	
普信堂	明治町二丁目	
寺田商會	鍾路	
相良商店	大和町二丁目	
木島時計店	本町一丁目	
木田時計店	黄金町三丁目	
明時堂	南大門通り五丁目	
宮川大學堂	本町二丁目	
清水商店	黄金町三丁目	
天眞堂	漢江通り十三	
日比時計店	黄金町四丁目	
森田商店	鍾路二〇	
成美堂	漢江通り	
下田商店	明治町二丁目	
永沼時計店	漢江通り	
岡山至善堂	岡崎町	
藤川商店	本町一丁目	

貧乏のDKに朗らかな便り
七十五萬圓が出來た
この資金で擴張 加入增加で値下げ― 今井田政務總監語る

八日の日本放送協會理事會に於て同協會から朝鮮放送協會に對し七十五萬圓貸付の件を決定した旨、東上中の保阪理事長から今井田政務總監宛入電あり、十キロ二重放送を開始後更に地方支局の開設を期して努力を續けつゝありし際とて、本計畫の遂行も急速に行はれ、加入者增加の結果は自然料金の引下をも行ひ得るものとして喜ばれてゐるが、右快報に接して今井田總監は左の如く語つた

保阪理事長からの電報に依れば八日日本放送協會の理事會に於て、同協會より朝鮮放送協會に對する七十五萬圓貸付の議が決定したとの事である、右は豫て朝鮮放送協會より日本放送協會に對し

申込んで居た 所であつて、これに依つて朝鮮放送協會は從來の比較的高利の債務を辨濟し、金利に於て相當利益となる譯であるから資金にも相當の餘裕を生じ、之を今後の擴張に振向け得るのである、朝鮮放送協會は今春京城放送局に強力なる新施設として十キロ二重放送の設備を完成したのであるが、更に今回の資金借入により擴張資金を得た譯であるから、之によりて鮮內必要なる各地方に支局を設け着々としてラヂオ網を完成し得ることゝなる筈である一方十キロ二重放送施設により內鮮兩語に依る放送の內容が充實して以來放送聽取者の數も著しく增加しつゝあるが

今後の施設 に依り全鮮各地の加入者は更に急激に增加するであらう、而して加入者が增加するに從つて協會の經濟にも餘裕を生じ聽取料金も引下げ得ることゝなるから、二重にも三重にもラヂオは福音する、之は朝鮮の爲めラヂオ界の爲めに誠に慶賀に堪へない所であつてラヂオに依る文化の向上著しきものがあらう。日本放送協會の好意と朝鮮當局等の努力を感謝する次第である

聽取者の募集 成績はよろしい

今年中に三萬五千聽取者を目標に邁進し一方全鮮電氣(?)會社、ラヂオ業者と步調を揃へ優良受信機紹介に努めてゐるDKでは十キロ二重放送が見事成功を奏し六月に入つてから俄然聽取者激增し連日百件を突破する新規申込みを受け係員は忙殺されてゐるが、現在の聽取者は一萬二千二百四十一名でこの分では三萬五千はおろか四萬をも超ゆると見込まれラヂオ時代現出にホクホクの態である

朝鮮語でスポーツの放送

二重放送の實施により朝鮮側放送陣が頗る賑やかとなつたためDKでは朝鮮語によるスポーツ放送といふ未開拓の新生面にマイクを向けることゝなりまづ八、九兩日京城グラウンドで催された慶熙對延禧野球戰から實況を放送したが今後ア式蹴球など愛好されるスポーツ方面にグングン進出する筈である

早廻り機チタへ 機體の修理成つて

【モスコー九日發電】世界早廻り飛行の途七日午前シベリアのプロニザイウスク附近に不時着陸したマターン機はその後機體の修理なりモスコー時間九日午前四時再びチタ方面に向け出發した

空の觀測

防空演習を圓滑完全に行ふため上空氣象の觀測が行はれた煙幕の展開などには上空の氣象狀態が大きな影響を及ぼすので仁川觀測所では京城測候所と協力調査することゝなり九日朝內海技手外二名釜城、河村技手と共に漢江鐵橋附近と龍頭山の二ヶ所で氣球を揭げ風向風速を觀測しまたどの位の高さまで氣溫は逆轉するか等を調査したが、防空演習が終るまで時々觀測するはずである

『時』の功勞者 けふ表彰さる

時間尊重と定時勵行を十字に徹して、けふ時の記念日を紀念すべく觀念強調運動が全鮮的に行はれることになつた、この意義深き日に文部省內生活改善同盟會から表彰を受くる鮮內『時』の功勞者及び生活改善功勞者は左の人及び團體であつて、內地人一名の外は全部朝鮮人及びその團體で特に目立つてゐるのは全北茂朱郡赤裳面の中加里貯蓄婦人會で同會は婦人の堅き團結により時間尊重、勤勞精神の強調、陋習の打破、節約勵行等に力を入れる以外に、夫その他家族の禁酒に就ては酒の搬入禁止を申合せ、萬一違反者を出した場合は酒代の二倍に相當する違約金を徵することゝしてゐる

『時』功勞者
忠北報恩郡報恩面三山里　孫□成
全北全州郡雨林面大平里　□□□
江原楊口郡楊口面中里　二木□
咸北明川郡下雲面明川洞　鄭國鉉
同　吉州郡吉城面吉北洞　趙在善
同　明川郡上雩北面龍觀洞　崔八俊
生活改善功勞者
京畿道仁川府□□□　時ノ會
同　安城郡□□面□□里　李德田
全北高敞郡高敞面德山里　鄭寅齋
同　石汀里　史道榮
慶北盈德郡□□面三山洞　卞致雲
全北茂朱郡赤裳面　中加里貯蓄婦人會　任聘宰
慶北聞慶郡□□面　加恩農村振興組合

赤い殼を破つて●●●
佐野、鍋山の兩巨頭 日本主義への轉向
共產黨理論の誤謬を悟る

【東京電話】再建日本共產黨の巨頭として理論の指導に當つた佐野學及鍋山貞親の兩名は三・一五事件以來五ケ年間市ケ谷刑務所の未決拘留を受けてゐたが、獄中に於て詩作を讀ける中に兩名は日本共產黨の綱領が理論的に誤謬を犯してゐることを悟り、九日午後三時司法省鹽野行刑局長に對し八項目に亘る日本主義への轉向を表明する一種の聲明書を提出した

聲明

一、第一に吾々は現在の共產黨が次第に勞働階級の黨でなく寧ろ勞働者の闘爭の外に立つに至つたこと、第二にコミンテルンが諸國の勞働階級の生活及闘爭から離れ去り國際主義の破綻しつゝあること、第三に援近せる戰爭情勢に對しコミンテルンが日本の黨に關する對戰政策の日本民族及びその勞働者に有害なることの三主要理由によりコミンテルンとの分離を主張す

二、地上生活の闘爭より離れ急進ブルジョアの樂園化しつゝあり、これはコミンテルンの指導の誤謬のみならずコミンテルンに所屬することによるものである

三、コミンテルンは初期の活氣を失ひ中央集權的官僚主義化しつゝあり、國際主義は機械化しつゝありコミンテルンは內部的矛盾よりして新しき世界戰爭と共に瓦壞の必然性あり、吾等はこれを支持することが日本の勞働階級に忠なる所以に非ざるを確信するに至つた

四、戰爭に付ては日本の支那並(?)に對する戰爭は進步的である、戰爭と內部改革とは必然に結合する生產機構の勞働者(?)更及び人民武裝の基礎に於て闘爭に積極的に參加すべく戰爭に於て必ず勝たねばならぬことを主張する而して新世界戰爭の主要內容は世界資本主義とアジア諸民族との闘爭であるが故に日本勞働者はアジアの勤勞者人民の解放闘爭に立つ任務がある

五、吾々は抽象的な國際主義に捉はれず日本を中心とする一國的社會主義を實現すべきである、日本民族はその優秀な資性により卓越した社會主義を實現すべき能力あるを信ず

六、日本の君主制を露西亞のツァリズムと同視する反君主闘爭は誤謬と認む、日本の君主制は民族的統一性を表現してゐる、吾々は大衆が君主制に持つ自然的感情をありのまゝに把握する必要がある

七、コミンテルンの植民地獨立分離の政策は誤謬である、吾々は植民地に對する資本主義的搾取を排擊すると共に日滿鮮臺の民族の結合する巨大なる社會主義國家の建設のために努力する

八、在獄同志々々側者運動の一切の分野はコミンテルンの影響から組織的に離れその內部の小ブルジョア要素を整理し日本を中心とする一國的社會主義の建設を目標に再編成さるべきである、日本共產黨はその非民族的綱領を放棄しコミンテルンと決然離れ日滿臺合同のプロレタリア前衛の結合するものとならねばならぬ、われわれは新しき確信を勞働階級に特に現在の黨同志及全協同志に贈る

昭和八年六月九日　市ケ谷刑務所にて　佐野學　鍋山貞親

愛國自動車 朝鮮號の獻納式
けふ靖國神社で擧行

【東京電話】十日午前十時九段靖國神社神殿において宇垣總督參列の下に愛國第三十二朝鮮號自動車獻納奉告式が擧行される、右は朝鮮社會事業協會が全鮮の初等中等學校生徒より集めた零細な獻金を國防自動車獻納の費りとめて製作したもので、中には淚ぐましい手紙をそへて獻金を申出た小學兒童もあり當局はいたく感激してゐる

學生拳闘の花形
早稻田の猛者來襲
廿二日、本社の拳闘戰

拳闘ならでは夜も日も明けぬ物凄い內地の人氣に比べて、半島においては餘りにも淋しい過去の歷史を持つ拳闘ではあつたが、今年から俄然勃興した拳闘熱の旺盛ぶりはどうか！　早大對帝拳、多賀對ボビーこの二試合に見る……

物凄 い人氣の風は半島人が今拳闘に對して重大な發展期にあることを雄辯に物語つた、この華やかな旋風は今や全鮮に急速度に擴大して拳闘の快味を忘れかねたファン大衆は『よき試合』の到來を一齊に期待し待望し待機してゐるのであるが、この大衆的ファンの興望を荷つてわが社は更に東都大學チームの雄、早稻田大學拳闘部の招聘を企畫し、同校拳闘部の個名者であり、先頭京城に創立された朝鮮拳闘界の師範となつた多賀選手の聲援を得て交渉中のところ快諾を得たので、茲に來る二十二日を期して早稻田大學對朝鮮拳闘俱樂部對抗試合を擧行することになつた、早大拳闘部は周知の通り現在その實力において東都大學中隨一と稱せられ、先頭來襲した明大よりは特に下位階級において優秀選手を豐富に擁してゐる、主將佐々木選手以下一同、今東都にその名を馳る一騎當千の……

强者 で、朝拳が鄕土のため乾坤一擲の勇を揮へば、早稻田また得意の傳統的意氣で東都大學の名譽を賭けて、壯大の復讐を遂げんと意氣まくであらうから、この試合は稀に見る白熱と凄愴さが豫想される、なほ試合日程、および補正メンバーは左の通り決定したが、早大チームは目下合宿して猛練習を行ひ東都大學リーグ戰に出場中であり、試合終了後來る十七日頃東京發京城に來る豫定である、試合日は廿二日、場所京城運動場テニスコート內特設リングと決定した

早大メンバー
マネジヤー山本良高▲主將佐々木俊三九▲フライ鶴崎四郞▲バンタム川崎宮治▲フエザー矢野典夫▲ライト小池要▲ウエルター佐々木俊三九

朝拳メンバー
マネジヤー成□□▲主將金漢洛▲フライ朴□緒▲バンタム金昌□▲フエザー金恩□▲ライト李□□▲ウエルター李漢浩

(寫眞＝上は早大軍、下は朝拳俱樂部選手)

主家の三人を絞殺
叱られたのを恨み 長持で死體運搬中捕へらる

【大阪電報】八日午前防府署が管內巡視中、長持を擔ぐ不審の靑年を認め長持を調べると、中から男二人、女一人の絞死體が出て來たので驚き本署に連行嚴重取調べると、男は大阪市此花區上福島二洋家具商道菜鍋著義夫方雇人石原松二で、同僚增田要吉假名と共謀して前記義夫及び妻ヨネ長男一雄を絞殺し犯行隱蔽のため防府郡上和田村に運ぶ所と自白したので直ちに大阪福島署に急報した、この報を受けた福島署では大いに驚き八日午後六時留守宅を取調べの結果、石原、增田は主人の義夫に叱られたのを恨み一家殺害を企て、三日午前六時頃義夫を絞殺し、同七時頃歸宅した妻ヨネを主人の不在中にヨネを絞殺、二階の押入に隱し夕方歸宅した一雄には兩親は旅行中と僞はり三人で二階に寢起、四日朝一雄を絞殺、石原はトラツクで死體を運搬、增田は主人夫婦は旅行中と見せかけ大膽にも同家で起居し、死體の始末をした

英靈內地へ 故清水口曹長

間島に於ける討匪の戰死となつた第十九師團故清水口曹長の遺骨は九日午後三時十五分京城驛着列車で軍參謀長、愛國婦人會京城本部の盛んな見送りを受け同四十分發列車で內地へ向つた

芬蘭機 帝都入り。
熱誠な市民の歡迎

【東京電話】九日朝九時十九分京城を離陸したフィンランド飛行家ヴレマー大尉搭乘機は飛行日和に惠まれて同七時二十五分箱根山、同十時五十五分箱根山、同一時四十五分大阪を通過し午後二時四十四分熱誠なる市民の歡迎を受けて無事羽田飛行場に安着した

佛像の展覽會 けふ博物館で

景福宮內の本府博物館は三國時代から李朝時代へかけての時代別佛像を陳列しけふ十日午前八時から午後四時まで一般に觀覽せしめる

寫眞は陳列した佛像

慶北の共產黨員 卅餘名檢擧さる
道と本府が重要協議

大邱慶北警察部長は九日朝來城、本府警務局長室に於て池田警務局長、立田保安、近藤保安兩課長等と重要協議を遂げたが、右は大邱を中心に慶北道內數ケ所に根據を置き地下運動を續けてゐた共產黨一味首腦部三十餘名を未然に檢擧せる事件に關し本府の指揮を仰いだものであるが事件の內容は相當重大視されてゐる

稅金の滯納者狩り

京城府內に於ける國稅、地方稅、府稅等各種稅金の滯納は年度末の三月末日に於て實に六萬四千件、金額にして約二十八萬圓に及んでゐたが、稅務課滯納整理係では十餘名の係員を總動員し手分けして滯納者狩りに努め、五月末に於ては二萬五百件、約十二萬圓を整理するのみとなり連日活動を續けてゐる、滯納者中には所謂紳士の公職者名も交つてゐたが此種輩も滯納金の完納を見、係員も多い滯納者中には言を左右にして係員を手古摺らしてゐるものもあり、一方係員も張込みを喰つたりして聞雜も及ばぬ程の活動を續けてゐる

工兵隊赤痢騷ぎ 患者既に五十余名

龍山工兵第二十大隊では去る五月末から赤痢患者發生し續々蔓延してすでに五十六名の多きに達し、目下同隊で極力外部との交通を遮斷、萬全を期して豫防に努めつゝあるが、發生原因は取調べ中である

老人の美擧 百萬圓を提供 貧困兒の救濟費に

【東京電話】麴町區中六番町の大里兵藏氏(七〇)は現下社會の狀態に鑑み現金百萬圓を提供して之を有效に使用せられたい旨を武藤山治氏に申込んだ、武藤氏は此の美擧に痛く感激し種々使途を調査した結果文部省と交渉し全國貧困兒童の救濟費に當てることになつた

珍らしい小說

雨期を睨がける□□紙屑の運動と大阪市中の提燈撤廢化事件を描いたモデル小說「□□の待日記」を武藤時報で當代□一の長田幹彥氏が、讀賣俱樂部七月號に發表、頗る好評の評判である。

交通地獄(二件) 牛車と馬車で

◇八日午後六時半頃、府內蓮建洞一二三新民商趙相熙の長男金順(三)は家人の隙に道路に飛び出した所を突然疾走し來つた石原を積んだ牛車に轢かれ頭を粉碎、即死した

◇八日午前八時頃東大門新市場前南部請願人夫韓七彩(三七)が馬車を挽いて通行中、馬は突然狂奔し、附近を通行中の高陽郡龍江面孔德里李□氏(五□)は逃げ遲れ右足を蹴られて骨折し、大學病院で加療中

朝鮮防空獻金

朝鮮防空獻金は五、六兩日に亘り愛國部に寄託されたものは百二十二圓二十三錢あり之にて累計十四萬八千四百三十五圓八錢に達した

强盜犯人送局

七日夜十一時本町署員に捕縛された前記强盜犯人金士元(二□)は九日午後三時身柄は一件書類とともに送局

書記の詐欺

【咸興特電】元咸南道廳書記松本□一(二□)同□□(□□)の三名にかゝる公文書僞造行使、詐欺、業務橫領被告事件は九日松本懲役十月、鄭被告懲役八月但し執行猶豫二年間の判決言渡しがあつた

金庫泥捕はる

七日午後九時ごろ鍾路二丁目附近の裏町を步く擧動不審の男を鍾路署員が本署に連行し取調べたところ右は忠南論山郡生れ朝鮮竊盜前科二犯趙□玄(二□)で本年二月下旬府內通義洞大韓貿易店の店先にあつた二百六十圓入手提金庫を竊取した犯人であることが判つた

城大の防空演習

雨のため中止となつた城大病院の防空演習に關する城大の豫行演習は九日午後三時半より五時迄の一時間半に亘つて實施されることになつた、ついで同日午後一時から鐵原地區監視隊の通信演習が實施される

中佐と決定 裁判長は西村 五・一五の陸軍側

【東京電話】陸軍省發表、五・一五事件陸軍側被告を審判すべき第一師團軍法會議の裁判長は第一師團司令部附步兵中佐西村琢磨氏に決定した

四人の逃走は 瀆職看守の仕業

【新京】去月二十八日逃走した八十二名の脫獄事件につき當局に於ては未逮捕犯人の檢擧に必死の努力を續けると同時にその眞相につき研究を續けてゐるが、新京城內監獄分隊の大活動により新京衛方法院看守片桐勇(二七)を引致取調の上同人が在監殺人强盜犯係員より五百圓を貰つて鐵鎖を切るのこぎりを更に獄舍の鍵をひそかにはづして表口から逃げる手筈を整へて今回の大脫獄を扇動したものである事が判明した、右檢擧につき殊勳者は城內監獄分隊片山信一郞軍曹、小林、田中兩上等兵である

醫專延專の定期戰 ストレートで醫專優勝

第七回醫專對延專の定期戰第二回戰は九日午後四時四十三分より京城球場で擧行、醫專先攻、審判(球)那須(壘)鈴木、恩、□田

醫專(先)	1	1	0	0	2	0	0	0	2	6
延禧	1	0	1	0	0	1	0	0	0	3

鮮鐵軍惜敗

【奉天特電】遠征中の朝鮮鐵道陸上競技部は八日オール奉天と對抗試合を行つたが五十四對五十一點で惜敗した

中等校劍道大會

城大豫科劍道部主催の第八回全鮮中等學校劍道大會並第四回全日本中等學校劍道大會朝鮮地方豫選大會は來る二十五日午前八時から同校道場に開催されることゝなつた

醫專ボートレース

醫專端艇部主催の第六回ボート競漕大會は十七日漢江人道橋下に擧行されることゝなつた

藥專庭球部 大邱へ遠征

京城藥學專門庭球部は九日午後九時四十分京城發列車で大邱へ遠征し十日午後四時からオール大邱と、十一日午後四時から大邱醫專と庭球試合を行ふメンバー左の如し
引率者、井上教授、山崎、田上組、高、金組、近藤、秋吉組、

各地最高溫度

中江鎭	三〇・五	新義州	二九・〇
平壤	三〇・三	仁川	二四・一
京城	二七・六	全州	二七・七
木浦	二六・五	淸州	二八・七
雄基	二二・二	城津	二三・六
元山	二二・二	江陵	二二・二
大邱	二〇・八	釜山	二〇・二

パーラー冷藏器
優良特選 コルクス入 (乾燥檜材使用)
僅かの氷で断然良く冷える
內部の裝備他品の追從を許さず
麥茶飮料水冷藏用の冷水タンク
ビール瓶の冷却に便利な開閉自由網棚
魚肉類の新鮮と香味を保つ冷しバット
頑丈な亞鉛板製水受函
カタログ呈上
滿鮮著名百貨店及金物店ニアリ
家庭用金物卸
大阪市西區南堀江通三丁目
合名會社 田島商店
電話 長堀 一〇七三・二五〇五 振替 大阪 三六四六・四九九

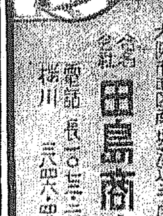

蒲團 大特賣
京城本町四丁目 岩見製綿所 電話本局一六〇一番

遞信員になれる
官立遞信養成所 無試驗入學 校外生
東京自動車學校

頭痛にノーシン

りん病
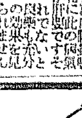
玉松園

稻田外科
一般外科・傷害外科 內臟外科・整形外科
本町二丁目(明治製菓隣入口) 電話本局一一五四六番

ボーイ菓子 スカウト
超特急でお菓子屋へ お菓子屋へ
今すてきなお添へ物つきですよ
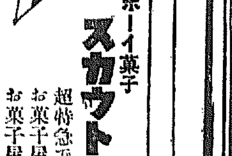

リプトン紅茶
セイロン產
味はひ濃く くせぬ 濃さ旨さ
T47

佐藤內科
內科一般 特ニ 胃腸・心臟・肺結核
院長 醫學博士 佐藤小五郎
京城永樂町一丁目 電話本局四八番

慘めな病氣 てんかん ヒキツケ 秘密自宅療法
この病氣は厄介なものではなく時や場所を選ばず發作するので實に恐るべき病氣である。次第にクセになり馬鹿の人のもとにもなる。學業は遲れ結婚や就職に障り、人に嫌はれ子孫にまで遺傳する。然し徒らに心配はいらない。一日も早く適當な療法と効能ある良藥を選んで實行すること必要である

京日案內
紙袋の製造 各種製袋 江商工業所 電話本局二六一七番
淋病 四十歲以上の
讓店
賣地
美容
恩給
電話
恩給 受給者に金融
空間
特別案內
竹パイプ

翼なき鳥【23】

川路柳虹作　岩本正二畫

行くべき途（九）

談笑と煙草の煙りの渦巻く酒場の時間は蕗子によつてだん／＼退屈になつた。のめない酒を宮下から薦められても彼女は何の興味もなかつた。義理でほんの一口、口にしたカクテールの芳烈な匂ひは懐しかつたが喉に通つた一口はたゞ胸を熱くしただけで何んだか足の方が冷くなるやうないやな氣がした。がたゞこんな空氣は男と一緒でないと作れないと思ふと、そこに快い刺戟を感じてゐた。

菅沼は蕗子の傍の椅子に凭つて姉の早苗にしきりとリキユールを

勸めてゐた、早苗はカクテールの盃を快く乾した上、ウヰスキーまでも一息にのみ乾した。

『あたし少し醉ちやつたわ』

眼のふちをほんのりさした早苗は手提の鏡を見ながら輕く白粉をはたいた。

『中々いけるんですね、愉快、愉快』

宮下はまた新しくリキユールを命じた。

『アラ、そんなにお強ひしんなちやいけませんわ、醉れなくなつちやいますわ』

『大丈夫ですよ、醉いつぶれたらいつでも介抱しますよ』

『その介抱つてのが宮下君のお當なんだらう』

脇から菅沼が赤い顔をして言つた。

『交ぜ返すなよ。これで僕は女性には眞面目だからね』

『いやに今夜は謙遜するね、ハヽヽ』

菅沼はさう言ひながら蕗子の傍へぴつたりより添つて

『蕗子さん、どうしたんです、少し景氣をつけませんか』

蕗子はうつむいてゐた。

『あたしも醉つたんでせうか、ほんの一杯いたゞいただけですけれど……』

『そりやまだ飲み方が足らないからですよ、カクテールならそんなに醉ひはしませんよ、元氣を出してのんでごらんなさい』

菅沼は卓のグラスをとつて蕗子の唇へもつて行つた。

『ようございますわ、あたし』

蕗子は手で拂ひのけやうとするときカクテールが少し唇にこぼれた。

『大丈夫よ、蕗ちやん、その位飲めてよ』

早苗はかへつて面白がつて蕗子に盃をすゝめた。自分はこんなことにからも意氣地がないのかと思ふと蕗子も

『ちや思ひ切つて頂くわ』

と言ひながら半分ばかし飲んだ。力あるものがぐつと喉を通つたやうで却つてわづかのんだ時よりも樂にのめた。

『それ、のめるでせう、ハハハ』

菅沼はさう言ひながら蕗子の肩にかるく手をかけた。蕗子はそれを拂ひのけながら

『そんなことなすつちやいやですわ』

とたしなめるやうに言つた。

星野はたゞ善良にニヤ／＼笑つて盃を口にする以外大して喋舌らなかつたが今度のリーグ戰の話や何かを菅沼がもちかけるので蕗子もそれに引きづられて聞いてゐた。

早苗と宮下は音樂家の噂や、ダンスの話やで二人で一寸漫才のやうに興じてゐた。

蕗子ははじめて飲んだカクテルで心臓のはげしい鼓動が押へられないほどになつてゐた。そして顔が蒼ざめてゐた。

『どうしました。氣分がわるいんですか』

隣にゐた宮下が心配げに彼女の顔をのぞき込んだ

『エ、すこし……』

『大丈夫ですよ、僕がおくりますから……さあ一寸外へ出ようか』

菅沼は蕗を促した。

『蕗ちやん、氣分がわるいの』

早苗も彼女の顔色を見て心配さうだつた。

『お宅まで僕自動車でおくりませう』

菅沼は遮るやうに言つた。彼は自分で勘定をすませると蕗子の背中をおさへながら階下へ降りた。早苗も顔を赤くして外へ出た。

京日臨時棋戰（四）

角落番　八段△矢野逸郎（大阪）　三段▲松本武正（京城）

圖は前號指了の局面

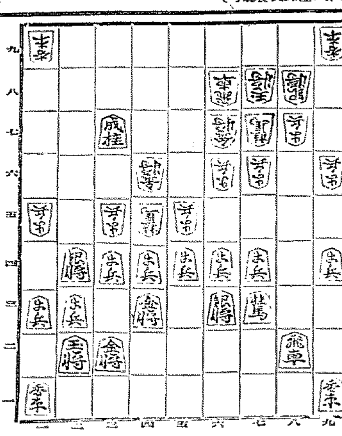

（持駒）▲松本三段　銀歩

▲三五歩　△三三歩　▲四二金　△二五歩打　▲四五歩　△同金
▲四四歩打　△二四歩　▲四五歩　△五一角　▲五二飛　△七三角成
▲七二金打　△九一馬　▲五一飛　△九二馬　▲二三玉　△八六香
▲五五歩　△八三香成（以下次號）

對局者感想

松本三段　私の四四歩打のところは、相應に面倒であつた。こゝで三三銀と引けば、四四歩と打たれていけない。二五銀と指しても、四四歩打で、ヤハリいけない。熟慮の結果、四四歩と打つた。敵若し同金なれば、その時三三銀と引くつもりであつた。

矢野八段　二四歩のところ、四四金と指せば、同金、七一角、七二飛、この時四四角成れば、幸便に三三銀と引かれていけない。

松本三段　五一角のところ、二歩あれば、四四歩、三三金、三四歩これを同金ならば、四三銀で、絶對であるが……

松本三段　七二金は、重いやうではあるが、こゝで以下の指手の如く、九一馬、五一飛、九二馬と指させて置かぬと、次ぎに馬の睨みを利用し、六五歩と突かれて筋が嚴しい。

京日俳壇

稿目橙黄子選

東風（その七）

掛け札の文字に埃や東風の門　京城　隅水
窓々の若きすだれや東風の温宿　同　大石　清坡
海水をひきたる庭や東風の宿
濱東風や茶屋より聞ゆ萬歳　大田　關口　不倒
朝東風の練光亭に来て見たり　同　松田　松年
東風吹くや湯女に送られ汽車を待つ
色々の干物あるや東風の家　京城　三木　茜城
東風の畑蒲刈つてゐる親子かな　同　小島　城南
朝東風や流れのまゝの舞役　平壌　村井　亮耕
大いなるアカシヤありて東風鳴し　龍山　池邨　水也
朝東風や湖上の船の音動く

霸王樹會歌

先日新緑の野に詩遊をなし新村の丘や松林にあつて歌をよむだが、その時、飯田先生のお話を承つて非常に新たな感に打たれたので、一同の望によりて早急ではあつたが日曜の午後一時から三韓社交室で會を開くことにした。當日は今までにない暑い日であつたが意外に多數御出席下さつたのは有難かつた。歌の後飯田先生、大田先生から朗詠をきかせて戴き、朗詠法についてお話をうけ新しい方の御紹介があつて一同柔かな氣持になつて、解散したのは薄暮近い頃であつた、詠草は左の通り（秣深記）

夕立の過ぎし古庭に青き苔のあんず一つが落ちて団にけり　櫻谷　豐子
美はしき赤き光りを光りつゝ夜の空かけりゆく
夜くだちの植木屋店の鉢の百合灯あみてむきむきに咲く　外山　糸水
時報にスイツチ切り興心にも　飯田　鑑十
全市の闇を見てあれば寂し　中村　兩道

貞人社詠草（二）

ながめやるは朧間の木々の艶やかさあかしやの木も花をつけたる　津田八重子
大陽は大海原のきはまりに沈みつつをり岩の翔けさ　梶原美都思
夜の部園に百姓の苗の待てる如くにこけかとなく動く氣配す　宇野田翠子
管音のエレクトラが響きくる路上閑りにはづむ足どり　神　淑子
濃緑のポプラ林にこもる蝎カチの古肌をみせて働ける　岸　光孝
若なりの背きゝ舅子これの夜ら唯に淋しむ菩提心　秋本
菩薩去りし遊園に夕陽乏しみぬ會れやすするる秋蝎のかげ　片山　誠
漸巡にて拾ひし日の淋しさに遠く來たりし吾身を思ふ（旅にて）　持永　逸郎
ひたむきにかめを支へて坂をのぼる鮮女の胸にたるむ乳房は　飛貫　發雄
赤枯れしむかつ山肌をまれかし五月雨のしとゞ降りゐる　佐田　正仲

柳建寺氏祝宴の川柳披講（一）

五月廿四日午後七時逢萊園に柳建寺氏が鮮展にて特選の榮冠を獲得された自祝宴を張られ七十餘名出席八時半披講に移り小山蔵重氏の開會、大西勢敬氏の辭、柳建寺氏の挨拶の後一切の披講があつた

題『繪畫一切』　正木柳建寺拜見

鮮展の華を特選の中に見る　琴磨
特選へ日曜畫家の技光る　喜三郎
身を立てば古人と筆を爭ふ　武鵜
祝宴に列する用意に鮮展を　誠
特選苦心を語る眼の色　てるを
カンバスへ我榮冠の筆が　妙法寺
皆たらひ子を祈つてる初鰹　瓢也
父親の禿をモデルに酒盛　東洋子
初入選師匠も少し筆を入れ　良
鑑に繪綱萬古水底に映え　虎太郎
特選で川柳がかゝせた繪　駿太郎
父さんがモデル日曜は　萬天子
撮影禁止の前に人だかり　伊緒
裸體畫を通路で彼女であり　寶六
モデル台とてもうるさい顔がくる　島天子
柳建寺けなしながらも眺めてる　泉汀
鮮展に一番見せて光りあり　殖
當選の賞金へ匂ふ若葉風　鯉渓
特選で繪も描く人と知り渡　郁々
妻の笑み子の笑み特選をかこみてるを　良
虎を猫に見ゝまでの苦心　蟲雀
夕焼の空が繪に帆が並び　盟
特選は淡江を繪にする腕　蟲雀
特選の眼に今宵の醉心地　圓吾
特選の繪に來て特選に見る　圓吾

○五客

別室に下げて裸體畫見直し　舜磨
新聞の假題畫婁が不服也　蟲渓
モデル悠々として裸　東洋子
特選へ日曜畫家と々くだり　郁々
特選へ只朗かになつて酔れ　寶六

○人位
挨拶が終ると床の軸を賞め　圓吾

○地位
敗國の繪に絶大の趣味を持ち　妙法寺

○天位
繪の稽古今日も繪筆を暖めて來る　瓢舎

京日柳壇

井上劍花坊選

五客

其一　河豚提げて親爺留守かと訪づね來る　龍山　堀　寶六
其二　汗油流した金と子は知らず　新義州　吉川　黎火
其三　人生の春訪づれて派手姿　成興　伊藤　寸坊
其四　堂々たる其づら體を持て餘し　堅志洞　榮田千四女
其五　着物着てモデル煙草を吸ひに下り　公州　山口　岳間

新刊紹介

●朝鮮地方行政　六月號　五十錢（京城太平通二丁目共榮會）
●司法協會雜誌　六月號三十錢（京城西小門町三八司法協會）
●眼波型研究　六月號十錢（大阪東區道修町、大阪眼波型研究所）
●講演の友　五月三十日號十錢（東京芝區田村町六ノ一其社）
●極東時論　六月號五十錢（福岡吉塚五ノ八五〇其社）
●滿西亞通信　七卷十六號二十錢（東京丸の内ビルヂング五〇八區滿西亞通信社）
●書道骨董雜誌　第三百號三十錢（東京牛込區南山伏町一二其社）
●郵樂と鐵路　五月號五十錢（東京本郷區三組町八十一其社）
●東亞之衛生　六月號二十錢（東京麻布區霞町一、其社）
●木浦米取月報　第四號五錢（木浦榮町一〇木浦米穀取引所）
●東邦經濟　六月號三十錢（東京麹町區内幸町一の三大阪ビルその社）
●心の友　第十卷第六號十五錢（京城南米倉町二〇六その社）
●電氣之友　六月號三十五錢（東京々橋新橋際その社）
●通商彙報　五月號三十錢（大阪東區本町橋詰町五八大阪府貿易館）
●飾友　五月號十錢（京城府若草町一〇七本派本願寺朝鮮別院文書傳道部）
●舞台　六月號五十錢（東京杉並區阿佐ヶ谷三の二八九舞台社）
●鵬友　六月號十錢（東京市牛込區原町三ノ八帝國在郷軍人會本部）
●婦人と新社會　六月號十錢（東京市四谷區南伊賀町四一婦人と新社會社）
●東生　六月號十五錢（廣島宗崎日本赤十字社東生社）
●川柳人　六月號、井上劍花坊宰三十五錢（東京市中野區沼袋南二ノ一七一柳樽寺川柳會）
●ボトナム　六月號四十錢（京城府西四軒町三五ボトナム支社）
●オアシス　六月號二十錢（東京市世谷區金王町五三　東京　ミツカ會）
●海豹　六月號三十錢（東京市神田區猿樂町一ノ五圖書研究社）
●赤い島　七月號三十錢（東京市淀橋區西大久保一ノ四六一號赤い島社）
●京城帝大英文學會誌　六月號二十錢（京城本町二ノ一〇日韓書房）

コロムビア洋樂

◇…七月新譜より

今月の洋樂で一大特彩を放つてゐるものは何と云つてもワインガルトナーの再吹込のベートーヴエンの『第五シムフオニー』で、極めて圓熟したテムポの美しい演奏と明快なレコーデインに依つて他の『第五』に冠絶するのである。今年度の名盤であることは言を待たない

他に珍しいフランスの民謠『オーヴエルニユの歌』がある。グレエイの地方色豐かな歌ひぶりに十一曲の用意詩は一つ／＼珠玉の如き觀がある。カントルーブのオーケストレーシヨンは之等の民謠の木質を傷けず更に藝術的の香きをかけてある

ウツド卿の指揮になる『ブランデンブルグ協奏曲第三番』は充分迫力のある古典味あるもの、ミローの自作を指揮した『世界の創造』は此の曲の最初のレコードとして興味が深い

カサドスのショパンの『バラード三番』は此のピアニストの眞價を發揮したもので落付いたショパンの魂を寫し出した名演奏と云へやう、ニノン・ヴアラン、グイラベラの『カルメン』の絶品は音演なもので此の名歌劇の鑑賞を勞ずたらしむるものがある

通俗曲ではマンドリンとヴアイオリンを配したナポリ管絃樂團の『隠れソレントへ』と『伊太利の娘』ハワイアン・ギターのメロデイー演奏の『愛の歌聲』『お啜みなさい』ロイアル・ハワイアンバンドの『アロハ・オエ』と『島の娘』孰れも結構なものでどれを採つても面白い

演藝案内

京龍館

八日封切　初夏の陽光に映えて躍る吾が銀幕の重量　大衆料金十錢

マキノ提供　寶塚キネマ特作大時代劇　攻防樓閣の巨人　木下双葉　阪東太郎　五十鈴桂子　小川雪子　片岡左衛門　市川花紅　外オールスターキャスト

河合特作現代劇　小唄映畫　島の娘　片桐繁郎、飯田英二、助演　小石榮一監督　山本三八撮影　市岡弘司　琴糸路　主演

ハア島で育てば娘十六戀ごころ　人目忍んで主と一夜の仇情け　ハア神は浪海吹いた東風が　主は舟のり今ちやいかでへらぬ波の底（以下略）

トライ・アングル社特作　純情と冒險　無法者　ジヤツクリチヤードソン氏　ジーシーセドウイツク嬢　主演

浪花館

六月十七日より　關東派巨星花形競演　東家樂燕　港家小柳丸　東家樂遊　名人浪曲大會

浪曲王東家樂燕は既に定評の如くその名曲はコロムビアレコードに御紹介されて居り、桃中軒雲右衛門門下の人格者として定評がありました。今回一般に亘り大好評を得て後來再度來演する事となりました。小柳丸は東京浪花曲協會で代表の大家で來鮮の都度大好評を呼んで居ります。

大正館

六月十日より短期特別公開　松竹下加茂　市川右太衛門プロ超特作　赤穗義士一番槍

朝日座

松竹會大一座　七つの海

喜樂館

六月七日封切　密林の王者　ライオン・マン　オリムピツク水泳四百米自由型の覇者バスター・クラブ主演

東亞俱樂部

拾つた女　國定忠治

中央館

叫ぶアジア　全十卷

團成社

六月七日晝間より　密林の王者　お化け大統領　二月十日　エムデン　全十卷

頭痛はノーシン……一服で充分です

クラブ白粉

麗はしき新緑の粧ひ

クラブ肌色の麗粧

乙女心のときめきが
色に出たかのやう…
初々しさのこの魅力！
クラブの桃色化粧です

朝鮮郵船出帆　東京行　大阪行　名古屋行

仁川汽船株式會社

上海青島行　鹿兒島行　大連行　敦賀行　浦潮行　新潟行　注文津行　日本郵船出帆

朝鮮汽船出帆廣告　仁川出帆　釜山出帆　木浦出帆

威海衛、芝罘、大連行　利通號　威海衛、芝罘、大連行　共同丸　鎭南浦、大連、天津行　長山丸　代理店　野口商會

仁川出帆豫定　鮮航同盟會　仁川支部

朝鮮北海道大連線　鎭南浦出帆　裏日本北海道行　仁川出帆　大連直行　群山出帆　裏日本北海道樺太行　木浦出帆　釜山出帆　浦項出帆　新潟北線北海道線　新潟出帆　元山出帆　西湖津出帆　城津出帆　清津出帆　雄基出帆　新潟一直行航路

就航船鮮海丸　嶋谷汽船株式會社　仁川出張所